



RAPORT O STANIE GMINY ŁYSZKOWICE ZA ROK 2020

Łyszkowice, 2021-05-28

WSTĘP

Przedkładam Państwu „**Raport o stanie Gminy Łyszkowice za 2020 rok**”, który przygotowany został zgodnie z art. 28aa ustawy z dnia 8 marca 1990 r. o samorządzie gminnym (Dz. U. z 2020 r. poz.713 i poz. 1378). W myśl zapisów tej ustawy Wójt co roku do dnia 31 maja przedstawia Radzie Gminy „Raport o stanie gminy”. Raport obejmuje podsumowanie działalności Wójta w roku poprzednim, w szczególności realizację polityk, programów i strategii realizowanych przez Gminę i jej jednostki organizacyjne, uchwał Rady Gminy i funduszu sołeckiego. Rada Gminy rozpatruje raport podczas sesji, na której podejmowana jest uchwała rady gminy w sprawie udzielenia lub nieudzielenia absolutorium.

Rok 2020 pod względem sytuacji społeczno-gospodarczej należy zaliczyć do wyjątkowych ze względu na rozprzestrzenienie się wirusa SARS-CoV-2. Na podstawie rozporządzenia Minister Zdrowia wprowadził na obszarze Rzeczypospolitej Polskiej stan epidemii w okresie od dnia 20 marca 2020 roku do odwołania. Decyzja ta nie została odwołana do 31 grudnia 2020 roku. Epidemia znacząco wpłynęła na organizacje pracy zarówno urzędu, jednostek organizacyjnych, szczególnie oświatowych jak również instytucji kultury. Ze względów bezpieczeństwa, na podstawie obowiązujących zaleceń wprowadzono ograniczenia w dostępie do pracowników urzędu i budynku urzędu oraz jednostek organizacyjnych.

Pomimo wprowadzonych wielu ograniczeń, zagrożeń zakażenia się wirusem, absencji pracowników, którzy zachorowali lub zostali poddani obowiązkowej 14-dniowej kwarantannie, nieobecności z powodu przedłużanego prawa do zasiłku opiekuńczego dla pracowników mających małe dzieci, które pozostały w domach na okres zamknięcia placówek oświatowych oraz żłobków- zaznaczyć należy, że zdecydowana większość zadań zaplanowanych na rok 2020 udało się zrealizować. Jednakże z powodu zamknięcia obiektów sportowych i instytucji kultury części zaplanowanych imprez sportowo-rekreacyjnych i kulturalnych nie zrealizowano.

Mimo tych trudności i problemów kadrowych spowodowanych pandemią starałem się z pracownikami urzędu i jednostek organizacyjnych utrzymać płynność realizacji zaplanowanych zadań i załatwiania zgłaszanych spraw.

Wprowadzenie w placówkach oświatowych nauczania zdalnego spowodowało, konieczność całkowitej zmiany zasad ich funkcjonowania i zwiększenia nakładów celem właściwej organizacji nauki i sprawowania opieki zgodnie z wytycznymi ministerstwa.

Raport o stanie gminy jest ściśle związany ze sprawozdaniem finansowym z wykonania budżetu gminy. Sprawozdanie to jest wcześniej przedmiotem oceny przez Regionalną Izbę Obrachunkową. W przygotowanym przeze mnie projekcie uchwały budżetowej na 2020 rok zostały uwzględnione przede wszystkim zadania zgłoszone przez mieszkańców na zebraniach sołeckich. Niektóre z zadań były kontynuacją tych, które zostały przyjęte w latach poprzednich. Pozostała część stanowiła zadania zgłoszone przez radnych w

formie wniosków do budżetu. Wskazane w projekcie uchwały budżetowej zadania wynikały z lokalnych potrzeb mieszkańców, a także wpisywały się w strategię rozwoju gminy. Opracowany projekt uchwały budżetowej określał zarówno zakres zadań jak i wysokość środków finansowych na ich realizację. Projekt uchwały uzyskał pozytywną opinię Regionalnej Izby Obrachunkowej w Łodzi. Oznaczało to, że zaplanowane środki finansowe na realizację zadań jak i zaplanowany kredyt mieszczą się w granicach możliwości finansowych gminy.

Przyjmując uchwałę budżetową na 2020 r. po raz kolejny nie uniknęliśmy błędów mimo, że informowałem Radę Gminy o nich. Dokonane przez część radnych zmiany w projekcie i przyjęcie ich w uchwale budżetowej miały negatywne skutki finansowe dla budżetu gminy.

Wykonanie zadań, w tym także dotyczących dróg musi i opiera się na pewnych etapach realizacji. Szkoda, że przedstawione przeze mnie radnym argumenty na komisji i sesji nie zostały uwzględnione przez tę część radnych.

Racjonalność wykorzystania pieniędzy publicznych -pieniędzy mieszkańców gminy to jedna z podstawowych zasad zarządzania finansami i powinna by stosowana przy podejmowaniu uchwały budżetowej. Nie stosowanie jej ma negatywne skutki dla budżetu gminy powodujące nadmierne jego obciążenie kredytem.

Rok 2020 to kolejny okres rozmów z inwestorem i właścicielem gruntów będących kontynuacją spotkań z 2019 r. dotyczących wykorzystania terenów inwestycyjnych na działalność gospodarczą.

W wyniku tych rozmów Gmina w czerwcu 2020 r. podpisała umowę z RM Logistyka Spółka z o.o. z Warszawy o użyczenie drogi gminnej nr 105303 E, na odcinku od skrzyżowania z drogą powiatową nr 2746 E w Łyszkowicach do Czatolina na rzecz w/w spółki w celu przebudowy tej drogi w związku z budową magazynów.

Powstanie tej inwestycji zapewni utworzenie miejsc pracy i stworzy szanse i możliwość zatrudnienia mieszkańców naszej gminy. Docelowo firma przewiduje utworzenie ok. 450 miejsc pracy.

Korzystnie przedstawia się także prognoza wpływu dodatkowych środków finansowych do budżetu w związku z tą inwestycją.

Jednorazowo z opłaty planistycznej szacujemy wpływy ok. 750 tys. zł. Natomiast z tytułu podatku od gruntów związanych z działalnością gospodarczą, podatku od budynków lub ich części i podatku od budowli szacujemy wpływy w wysokości ok. 1,7 mln rocznie.

Dzisiaj przedstawiając Raport o stanie gminy z pełną odpowiedzialnością, ale też z satysfakcją mogę poinformować Państwa, mieszkańców naszej gminy, że 2020 r. był kolejnym rokiem rozwoju naszej gminy, a ilość zrealizowanych zadań to potwierdza i stwarza tym samym możliwość do dalszego jej rozwoju w przyszłości.

Z poważaniem

Wójt Gminy Łyszkowice

/-/ Adam Ruta

CHARAKTERYSTYKA GMINY

POŁOŻENIE

Gmina Łyszkowice zlokalizowana jest w północno- wschodniej części województwa łódzkiego, przynależy do powiatu łowickiego.

Gmina Łyszkowice graniczy:

- od strony północnej z gminami: Nieborów i Łowicz (powiat łowicki);
- od strony zachodniej z gminami: Domaniewice (powiat łowicki) i Głowno (powiat zgierski);
- od strony południowej z gminą Lipce Reymontowskie (powiat skierniewicki);
- od strony południowo- zachodniej z gminą Dmosin (powiat brzeziński);
- od strony wschodniej z gminą Skierniewice (powiat skierniewicki);
- od strony południowo- wschodniej z gminą Maków (powiat skierniewicki).

Centralną część Gminy stanowi miejscowość Łyszkowice, położona w następującej odległości od miast: Łowicz – 16 km, Skierniewice – 23 km, Brzeziny – 25 km, Stryków – 30 km, Łódź – 46 km, Sochaczew – 45 km, Warszawa – 87 km.

POWIERZCHNIA

Gmina Łyszkowice jest gminą wiejską o charakterze rolniczo-przemysłowym, o powierzchni 10730 ha, co stanowi 10,86% powierzchni powiatu łowickiego. Siedzibą Gminy jest miejscowość Łyszkowice.

Użytki rolne zajmują w Gminie około 78%, użytki leśne około 16%, zaś 6% to pozostałe grunty.

Gmina obejmuje 20 wsi, które tworzą 21 sołectw. Różnią się one między sobą zarówno pod względem zajmowanej powierzchni, jak i liczbą ludności.

Struktura przestrzenna osadnictwa w Gminie ukształtowała się na planie centralnie położonego ośrodka – miejscowości Łyszkowice, z wychodzącymi promieniście drogami w kierunkach do: Łowicza, Brzezin, Bełchowa, Skierniewic i Chruślina.

Charakterystycznymi cechami struktury przestrzennej są:

- znaczna koncentracja zabudowy w ośrodku gminnym jakim jest wieś Łyszkowice;
- ukształtowane pasma zabudowy zagrodowej we wszystkich miejscowościach z występowaniem pasma głównego i pasm kolonijnych;
- w niewielkim stopniu rozproszona zabudowa zagrodowa w Czatolinie i Kalenicach, Wrzeczku i Łyszkowicach;
- występowanie zabudowy wielorodzinnej wyłącznie w Łyszkowicach;
- występowanie (poza Łyszkowicami) zabudowy jednorodzinnej w pasmach zabudowy zagrodowej;
- wysoki stopień koncentracji obiektów usługowych w Łyszkowicach;

- niewielkie obszary leśne w większości skoncentrowane w rejonie wsi: Bobrowa (Lasy doświadczalne SGGW), Czatolin i Kalenice przy zachodniej granicy gminy, Seligów - Polesie, Wrzeczko – Uchań Dolny;

Dominujące obszary otwarte terenów rolnych:

- wysokiej jakości w rejonie wsi: Czatolin, Łyszkowice, Kolonia Łyszkowice, Zakulin i Stachlew,
- niskiej jakości z fragmentami gruntów porolnych i zalesionych w pozostałych miejscowościach.

LUDNOŚĆ

Na koniec grudnia 2020 roku Gminę Łyszkowice zamieszkiwało 6592 osoby. Były to osoby stale i czasowo zamieszkujące na terenie gminy. Osoby zameldowane na pobyt stały - 6562, na czasowy - 30. Wykaz miejscowości i ilości osób zameldowanych na pobyt stały i czasowy na terenie gminy Łyszkowice na dzień 31.12.2020 r. Dla porównania na koniec grudnia 2019 roku Gminę Łyszkowice zamieszkiwały 6664 osoby. Były to osoby stale i czasowo zamieszkujące na terenie gminy. Osoby zameldowane na pobyt stały - 6620, na czasowy - 44.

L.p.	Nazwa sołectwa	Mieszkańcy stali	Mieszkańcy czasowi
1	Bobiecko	186	1
2	Bobrowa	206	
3	Czatolin	589	1
4	Nowe Grudze	165	
5	Stare Grudze	293	
6	Gzinka	196	1
7	Kalenice	438	4
8	Kolonia Łyszkowice I	121	
9	Kolonia Łyszkowice II	67	
10	Kuczków	89	
11	Łągów	102	
12	Łyszkowice	1343	5
13	Polesie	657	
14	Stachlew	806	13
15	Seligów	233	2
16	Seroki	126	2
17	Wrzeczko	461	1
18	Uchań Dolny	69	
19	Uchań Górny	116	
20	Trzcianka	144	
21	Zakulin	170	
Razem		6562	30

Podstawowym celem działalności urzędu jest zapewnienie interesantom profesjonalnej i przyjaznej obsługi. Urząd realizuje zadania własne oraz zadania zlecone przez administrację rządową. Do zadań własnych gminy należy dbałość o porządek publiczny, oświatę, kulturę, infrastrukturę, pomoc społeczną, ochronę środowiska. Natomiast zadania zlecone przez administrację rządową – dotyczą spraw obywatelskich, stanu cywilnego, wyborów i obronności. Do realizacji tychże zadań ustawodawca powołał dwa organy: wójta i radę.

Wójt jest organem wykonawczym. Wykonuje uchwały Rady Gminy i zadania określone przepisami prawa. Do zadań Wójta należy w szczególności: opracowywanie strategii, programów rozwoju, gospodarowanie mieniem komunalnym, wykonywanie budżetu.

Rada Gminy jest organem stanowiącym i kontrolnym. Do właściwości Rady Gminy należą wszystkie sprawy pozostające w zakresie działania gminy. Są to m.in.: uchwalanie statutu gminy, uchwalanie budżetu miasta, uchwalanie miejscowych planów zagospodarowania przestrzennego, podejmowanie uchwał w sprawach podatków i opłat w granicach określonych w odrębnych ustawach. Rada obraduje na sesjach zwołanych przez przewodniczącego rady raz w miesiącu. Termin sesji, jej miejsce i porządek obrad podaje się do wiadomości mieszkańców.

Rada Gminy Łyszkowice liczy 15 radnych. Radni wybierani są w wyborach powszechnych, ich kadencja trwa 5 lat.

W 2020 roku przy Radzie Gminy Łyszkowice działały 4 komisje stałe.

- Komisja Rewizyjna – 5 radnych
Komisja Rewizyjna bada w szczególności: gospodarkę finansową kontrolowanych podmiotów, w tym wykonanie budżetu Gminy, występuje z wnioskiem do Rady Gminy w sprawie udzielenia lub nieudzielenia absolutorium Wójtowi, a także realizuje zadania zlecone przez Radę w zakresie kontroli;
- Komisja Finansów, Mienia Komunalnego i Rolnictwa – 5 radnych
Zakres działania Komisji Finansów, Mienia Komunalnego i Rolnictwa obejmuje m.in. kształtowanie dochodów i wydatków budżetowych gminy, kształtowanie podatków i opłat lokalnych, gospodarkę komunalną i mieszkaniową, nadzór nad administracją samorządową i tworzenie programów gospodarczych i ich realizację;
- Komisja Spraw Społecznych, Oświaty, Kultury i Sportu – 5 radnych
Zakres działania Komisji Spraw Społecznych, Oświaty, Kultury i Sportu obejmuje: edukację szkolno – pedagogiczną, politykę i pomoc społeczną, sport;
- Komisja Skarg, Wniosków i Petycji – 3 radnych
Zakres działania Komisji Skarg, Wniosków i Petycji obejmuje m.in. rozpatrzenie skarg na działania Wójta i gminnych jednostek organizacyjnych a także wnioski oraz petycje składane przez obywateli.

Komisje stałe są organami pomocniczymi Rady Gminy Łyszkowice. Mają wpływ na politykę gminy i ostateczny kształt uchwał, gdyż na posiedzeniach komisji prowadzą szczegółowe dyskusje w ich sprawie.

W 2020 roku odbyło się 10 posiedzeń Sesji Rady Gminy Łyszkowice. Podczas sesji Rada podjęła ogółem 52 uchwały.

Wszystkie podjęte uchwały zostały przekazane do Wydziału Nadzoru Prawnego Łódzkiego Urzędu Wojewódzkiego w celu sprawdzenia ich zgodności z prawem. Uchwały dotyczące budżetu i jego zmian, zaciągania zobowiązań, udzielania pożyczek, przyznawania dotacji z budżetu, podatków i opłat lokalnych, absolutorium oraz wieloletniej prognozy finansowej i jej zmian podlegało nadzorowi Regionalnej Izby Obrachunkowa w Skierniewicach. Uchwały stanowiące akty prawa miejscowego opublikowano w Dzienniku Urzędowym Województwa Łódzkiego. Wszystkie uchwały są dostępne w Biuletynie Informacji Publicznej Gminy Łyszkowice.

Uchwały Rady Gminy podjęte w 2020 r.

1. UCHWAŁA NR XVII/74/2020 RADY GMINY ŁYSZKOWICE z dnia 31 stycznia 2020 r. w sprawie przyjęcia „Programu Ochrony Środowiska dla Gminy Łyszkowice na lata 2018-2021 z perspektywą na lata 2022-2025” wraz z prognozą oddziaływania na środowisko.
2. UCHWAŁA NR XVII/75/2020 RADY GMINY ŁYSZKOWICE z dnia 31 stycznia 2020 r. w sprawie wzoru deklaracji o wysokości opłaty za gospodarowanie odpadami komunalnymi, składanej przez właścicieli nieruchomości położonych na terenie Gminy Łyszkowice.
3. UCHWAŁA NR XVII/76/2020 RADY GMINY ŁYSZKOWICE z dnia 31 stycznia 2020 r. w sprawie zmiany uchwały Nr II/7/2018 Rady Gminy Łyszkowice z dnia 12 grudnia 2018 r. w sprawie wyboru metody ustalenia opłaty za gospodarowanie odpadami komunalnymi na terenie Gminy Łyszkowice oraz ustalenia stawki tej opłaty.
4. UCHWAŁA NR XVII/77/2020 RADY GMINY ŁYSZKOWICE z dnia 31 stycznia 2020 r. w sprawie zwolnienia w części z opłaty za gospodarowanie odpadami komunalnymi właścicieli nieruchomości zabudowanych budynkami mieszkalnymi jednorodzinnymi kompostujących bioodpady w kompostowniku przydomowym.
5. UCHWAŁA NR XVII/78/2020 RADY GMINY ŁYSZKOWICE z dnia 31 stycznia 2020 r. w sprawie zatwierdzenia planu pracy Komisji Rewizyjnej na 2020 rok.
6. UCHWAŁA NR XVII/79/2020 RADY GMINY ŁYSZKOWICE z dnia 31 stycznia 2020 r. w sprawie rozpatrzenia petycji.
7. UCHWAŁA NR XVII/80/2020 RADY GMINY ŁYSZKOWICE z dnia 31 stycznia 2020 r. w sprawie rozpatrzenia petycji.
8. UCHWAŁA NR XVII/81/2020 RADY GMINY ŁYSZKOWICE z dnia 31 stycznia 2020 r. w sprawie zmiany budżetu Gminy Łyszkowice na 2020 rok.
9. UCHWAŁA NR XVII/82/2020 RADY GMINY ŁYSZKOWICE z dnia 31 stycznia 2020 r. w sprawie zmiany budżetu Gminy Łyszkowice na 2020 r.

10. UCHWAŁA NR XVII/83/2020 RADY GMINY ŁYSZKOWICE z dnia 31 stycznia 2020 r. w sprawie zmiany Wieloletniej Prognozy Finansowej Gminy Łyszkowice na lata 2020 – 2029.
11. UCHWAŁA NR XVIII/84/2020 RADY GMINY ŁYSZKOWICE z dnia 6 maja 2020 r. w sprawie ustalenia wysokości stawek opłat za zajęcie pasa drogowego dróg publicznych gminnych na obszarze Gminy Łyszkowice.
12. UCHWAŁA NR XVIII/85/2020 RADY GMINY ŁYSZKOWICE z dnia 6 maja 2020 r. w sprawie zwolnienia w roku szkolnym 2020/2021 dyrektora Szkoły Podstawowej im. J. Chełmońskiego w Łyszkowicach od obowiązku realizacji tygodniowego obowiązkowego wymiaru godzin zajęć dydaktycznych, wychowawczych i opiekuńczych.
13. UCHWAŁA NR XVIII/86/2020 RADY GMINY ŁYSZKOWICE z dnia 6 maja 2020 r. w sprawie wyrażenia zgody na nabycie nieruchomości.
14. UCHWAŁA NR XVIII/87/2020 RADY GMINY ŁYSZKOWICE z dnia 6 maja 2020 r. w sprawie zbycia nieruchomości stanowiącej własność Gminy Łyszkowice.
15. UCHWAŁA NR XVIII/88/2020 RADY GMINY ŁYSZKOWICE z dnia 6 maja 2020 r. w sprawie Programu opieki nad zwierzętami bezdomnymi oraz zapobiegania bezdomności zwierząt na terenie Gminy Łyszkowice w 2020 roku.
16. UCHWAŁA NR XVIII/89/2020 RADY GMINY ŁYSZKOWICE z dnia 6 maja 2020 r. w sprawie zmiany budżetu Gminy Łyszkowice na 2020 r.
17. UCHWAŁA NR XVIII/90/2020 RADY GMINY ŁYSZKOWICE z dnia 6 maja 2020 r. w sprawie wysokości diet dla sołtysów sołectw Gminy Łyszkowice.
18. UCHWAŁA NR XVIII/91/2020 RADY GMINY ŁYSZKOWICE z dnia 6 maja 2020 r. w sprawie zgłoszenia oferty kandydata na stanowisko etatowego członka Kolegium Regionalnej Izby Obrachunkowej w Warszawie.
19. UCHWAŁA NR XVIII/92/2020 RADY GMINY ŁYSZKOWICE z dnia 6 maja 2020 r. zmieniająca uchwałę w sprawie uchwalenia Gminnego programu wspierania rodziny w Gminie Łyszkowice na lata 2019-2021.
20. UCHWAŁA NR XVIII/93/2020 RADY GMINY ŁYSZKOWICE z dnia 6 maja 2020 r. w sprawie zmiany uchwały Nr XIII/54/2019 Rady Gminy Łyszkowice z dnia 31 października 2019 r. w sprawie przyznawania jednorazowego stypendium dla uzdolnionych uczniów.
21. UCHWAŁA Nr XX/94/2020 RADY GMINY ŁYSZKOWICE z dnia 1 czerwca 2020 r. w sprawie wyrażenia zgody na nabycie nieruchomości.
22. UCHWAŁA Nr XX/95/2020 RADY GMINY ŁYSZKOWICE z dnia 1 czerwca 2020 r. w sprawie zmiany budżetu Gminy Łyszkowice na 2020 rok.
23. UCHWAŁA Nr XX/96/2020 RADY GMINY ŁYSZKOWICE z dnia 1 czerwca 2020 r. w sprawie zmiany Wieloletniej Prognozy Finansowej Gminy Łyszkowice na lata 2020-2029.
24. UCHWAŁA Nr XX/97/2020 RADY GMINY ŁYSZKOWICE z dnia 1 czerwca 2020 r. w sprawie zaciągnięcia kredytu długoterminowego na finansowanie planowanego deficytu budżetu Gminy Łyszkowice na 2020 r.
25. UCHWAŁA NR XXII/98/2020 RADY GMINY ŁYSZKOWICE z dnia 5 sierpnia w sprawie zmiany budżetu Gminy Łyszkowice na 2020 rok.
26. UCHWAŁA NR XXII/99/2020 RADY GMINY ŁYSZKOWICE z dnia 5 sierpnia 2020 r. w sprawie udzielenia pomocy finansowej Gminie Jasło.
27. UCHWAŁA NR XXII/100/2020 RADY GMINY ŁYSZKOWICE z dnia 5 sierpnia 2020 r. w sprawie zaciągnięcia kredytu długoterminowego na finansowanie planowanego deficytu budżetu Gminy Łyszkowice na 2020r.
28. UCHWAŁA NR XXII/101/2020 RADY GMINY ŁYSZKOWICE z dnia 5 sierpnia 2020 r. w sprawie zaciągnięcia pożyczki z Wojewódzkiego Funduszu Ochrony Środowiska i Gospodarki Wodnej w Łodzi.

29. UCHWAŁA NR XXII/102/2020 RADY GMINY ŁYSZKOWICE z dnia 5 sierpnia 2020 r. w sprawie wydzierżawienia gruntu stanowiącego własność Gminy Łyszkowice
30. UCHWAŁA NR XXII/103/2020 RADY GMINY ŁYSZKOWICE z dnia 5 sierpnia 2020 r. w sprawie wydzierżawienia nieruchomości stanowiących własność Gminy Łyszkowice.
31. UCHWAŁA NR XXII/104/2020 RADY GMINY ŁYSZKOWICE z dnia 5 sierpnia 2020 r. w sprawie wydzierżawienia nieruchomości stanowiących własność Gminy Łyszkowice.
32. UCHWAŁA NR XXII/105/2020 RADY GMINY ŁYSZKOWICE z dnia 5 sierpnia 2020 r. w sprawie określenia średniej ceny jednostki paliwa w Gminie Łyszkowice na rok szkolny 2020/2021.
33. UCHWAŁA NR XXIII/106/2020 RADY GMINY ŁYSZKOWICE z dnia 26 sierpnia 2020 r. w sprawie wotum zaufania.
34. UCHWAŁA NR XXIII/107/2020 RADY GMINY ŁYSZKOWICE z dnia 26 sierpnia 2020 r. w sprawie zatwierdzenia sprawozdania finansowego Gminy Łyszkowice wraz ze sprawozdaniem z wykonania budżetu Gminy Łyszkowice za 2019 rok.
35. UCHWAŁA NR XXIII/108/2020 RADY GMINY ŁYSZKOWICE z dnia 26 sierpnia 2020 r. w sprawie udzielenia Wójtowi Gminy Łyszkowice absolutorium.
36. UCHWAŁA NR XXIII/109/2020 RADY GMINY ŁYSZKOWICE z dnia 26 sierpnia 2020 r. w sprawie zmiany budżetu Gminy Łyszkowice na 2020 rok.
37. UCHWAŁA NR XXIV/110/2020 RADY GMINY ŁYSZKOWICE z dnia 30 września 2020 r. w sprawie powierzenia wójtowi uprawnienia do ustalenia wysokości cen za zrzut ścieków do gminnej oczyszczalni ścieków.
38. UCHWAŁA NR XXIV/111/2020 RADY GMINY ŁYSZKOWICE z dnia 30 września 2020 r. w sprawie uchwalenia wieloletniego planu rozwoju i modernizacji urządzeń wodociągowych i urządzeń kanalizacyjnych dla Gminy Łyszkowice na lata 2020-2023.
39. UCHWAŁA NR XXIV/112/2020 RADY GMINY ŁYSZKOWICE z dnia 30 września 2020 r. w sprawie zmiany budżetu Gminy Łyszkowice na 2020 rok.
40. UCHWAŁA NR XXIV/113/2020 RADY GMINY ŁYSZKOWICE z dnia 30 września 2020 r. w sprawie zmiany Wieloletniej Prognozy Finansowej Gminy Łyszkowice na lata 2020-2029.
41. UCHWAŁA NR XXV/114/2020 RADY GMINY ŁYSZKOWICE z dnia 30 listopada 2020 r. zmiany uchwały Nr XIV/62/2015 Rady Gminy Łyszkowice z dnia 27 listopada 2015 r. w sprawie miejscowego planu zagospodarowania przestrzennego gminy Łyszkowice, fragmenty obszarów wsi Czatolin i Kalenice.
42. UCHWAŁA NR XXV/115/2020 RADY GMINY ŁYSZKOWICE z dnia 30 listopada 2020 r. w sprawie zbycia nieruchomości stanowiącej własność Gminy Łyszkowice.
43. UCHWAŁA NR XXV/116/2020 RADY GMINY ŁYSZKOWICE z dnia 30 listopada 2020 r. w sprawie zbycia nieruchomości stanowiących własność Gminy Łyszkowice.
44. UCHWAŁA NR XXV/117/2020 RADY GMINY ŁYSZKOWICE z dnia 30 listopada 2020 r. w sprawie obniżenia średniej ceny skupu żyta jako podstawy do obliczenia podatku rolnego na 2021 rok.
45. UCHWAŁA NR XXV/118/2020 RADY GMINY ŁYSZKOWICE z dnia 30 listopada 2020 r. w sprawie przyjęcia rocznego programu współpracy Gminy Łyszkowice z organizacjami pozarządowymi oraz podmiotami wymienionymi w art. 3 ust. 3 ustawy z dnia 24 kwietnia 2003r. o działalności pożytku publicznego i o wolontariacie na 2021 rok.
46. UCHWAŁA NR XXV/119/2020 RADY GMINY ŁYSZKOWICE z dnia 30 listopada 2020 r. w sprawie przyjęcia „Regulaminu utrzymania czystości i porządku na terenie Gminy Łyszkowice”.

47. UCHWAŁA NR XXV/120/2020 RADY GMINY ŁYSZKOWICE z dnia 30 listopada 2020 r. w sprawie szczegółowego sposobu i zakresu świadczenia usług w zakresie odbierania odpadów komunalnych od właścicieli nieruchomości i zagospodarowania tych odpadów, w zamian za uiszczoną przez właściciela nieruchomości opłatę za gospodarowanie odpadami komunalnymi;
48. UCHWAŁA NR XXV/121/2020 RADY GMINY ŁYSZKOWICE z dnia 30 listopada 2020 r. w sprawie zmiany budżetu Gminy Łyszkowice na 2020 rok.
49. UCHWAŁA NR XXV/122/2020 RADY GMINY ŁYSZKOWICE z dnia 30 listopada 2020 r. w sprawie ustalenia wynagrodzenia dla Wójta Gminy Łyszkowice.
50. UCHWAŁA NR XXVI/123/2020 RADY GMINY ŁYSZKOWICE z dnia 29 grudnia 2020 r. w sprawie zmiany budżetu Gminy Łyszkowice na 2020 rok.
51. UCHWAŁA NR XXVI/125/2020 RADY GMINY ŁYSZKOWICE z dnia 29 grudnia 2020 r. w sprawie uchwalenia Gminnego Programu Przeciwdziałania Narkomanii w Gminie Łyszkowice na 2021 rok.
52. UCHWAŁA NR XXVI/126/2020 RADY GMINY ŁYSZKOWICE z dnia 29 grudnia 2020 r. w sprawie uchwalenia Gminnego Programu Profilaktyki i Rozwiązywania Problemów Alkoholowych w Gminie Łyszkowice na 2021 rok.

Realizacją spoczywających na gminie zadań własnych, zadań zleconych, zadań wykonywanych na podstawie porozumienia z organami administracji rządowej (zadań zleconych), zadań publicznych powierzonych gminie w drodze zawartych porozumień zajmuje się Urząd Gminy Łyszkowice, utworzone w tym celu jednostki organizacyjne, stowarzyszenia.

Gminne jednostki organizacyjne:

W celu realizacji zadań oświatowych na terenie Gminy Łyszkowice funkcjonują następujące szkoły i placówki:

Szkoła Podstawowa im. J. Chełmońskiego w Łyszkowicach

Szkoła Podstawowa im. B. Drzewieckiego w Kalenicach

Szkoła Podstawowa w Seligowie

Szkoła Podstawowa im. T. Kościuszki w Stachlewie

Przedszkole w Łyszkowicach.

Obsługę finansowo -księgową jednostek oświatowych prowadzi:

Gminny Zespół Ekonomiczno- Administracyjny Szkół w Łyszkowicach

W celu realizacji zadań z zakresu pomocy społecznej utworzono:

Gminny Ośrodek Pomocy Społecznej w Łyszkowicach

Gminny Ośrodek Kultury i Sportu w Łyszkowicach został utworzony uchwałą Nr XVII/88/96 Rady Gminy Łyszkowice z dnia 26 sierpnia 1996 roku w sprawie utworzenia Gminnego Ośrodka Kultury i nadania statutu. Uchwałą Nr XII/60/2007 Rady Gminy Łyszkowice z dnia 26 września 2007 roku przekształcono jednostkę budżetową Gminny Ośrodek Kultury w Łyszkowicach w Gminny Ośrodek Kultury w Łyszkowicach jako samorządową instytucję kultury i nadano jej statut. W 2015 roku zmienioną nazwę gminnej instytucji kultury Gminnego Ośrodka Kultury w Łyszkowicach na Gminny Ośrodek Kultury i Sportu w Łyszkowicach. Tą samą uchwałą nadano statut tej instytucji.

Zgodnie ze statutem celami ośrodka są:

- Rozwijanie i zaspokajanie potrzeb kulturalnych i sportowych społeczności gminnej;
- Przygotowanie społeczności lokalnej do odbioru i tworzenia wartości kulturowych;
- Tworzenie warunków do aktywnego uczestnictwa w programach kulturalnych, artystycznych i rekreacyjno-sportowych;
- Tworzenie warunków do podtrzymywania postaw patriotycznych i kultywowania tradycji;
- Edukacja kulturalna i wychowanie przez sztukę;
- Zaspokajanie potrzeb w zakresie rekreacji i turystyki;
- Podejmowanie innych działań, wynikających z potrzeb środowiska lokalnego.

WSPÓŁPRACA MIĘDZYGMINNA

Stowarzyszenie Lokalna Grupa działania Gniazdo:

Gmina Łyszkowice przystąpiła do Stowarzyszenia Lokalna Grupa Działania - "Gniazdo" na podstawie uchwały Nr VII/24/2015 Rady Gminy Łyszkowice z dnia 25 marca 2015 r. w sprawie przystąpienia Gminy Łyszkowice do Stowarzyszenia Lokalna Grupa Działania - "Gniazdo".

Stowarzyszenie Lokalna Grupa Działania - „Gniazdo” jest dobrowolnym, samorządnym, trwałym zrzeszeniem osób fizycznych i prawnych o celu niezarobkowym. Celem powstania i funkcjonowania Stowarzyszenia LGD- „Gniazdo” jest rozwój społeczności lokalnej zamieszkującej obszary wiejskie. Odbywa się to poprzez stwarzanie warunków do zaspakajania potrzeb indywidualnych i zbiorowych mieszkańców. Misją stowarzyszenia jest włączenie ludności z obszaru LSR w aktywne i świadome uczestnictwo w działaniach w sferze społecznej, środowiskowej oraz gospodarczej. Zasady działalności Stowarzyszenia opierają się na zasadach partnerstwa i współpracy pomiędzy lokalnymi instytucjami publicznymi, organizacjami pozarządowymi i partnerami prywatnymi oraz aktywizacji, i udziale mieszkańców w rozwoju lokalnym i procesach decyzyjnych. Lokalna Strategia Rozwoju LGD Gniazdo wpisuje się w założenia zrównoważonego rozwoju lokalnego, opartego na harmonijnym rozwoju gospodarczym, społecznym i ekologicznym. Jest nieodłącznym elementem podejścia LEADER, którego zastosowanie powoduje wydajność i skuteczność z uwagi na oddolne tworzenie dokumentu oraz jego partnerską realizację,

łączenie zasobów, innowacyjność, spójność i wielosektorowość działań. Strategia ma charakter zintegrowany, co oznacza specyficzne podejście do rozwiązywania problemów poprzez połączone działania w sferze społecznej, gospodarczej i środowiskowej. Z uwagi na zachowanie zgodności z krajowymi dokumentami strategicznymi i operacyjnymi jak Program Rozwoju Obszarów Wiejskich na lata 2014 -2020 oraz dokumentami planistycznymi gmin, Strategia obejmuje lata 2014 - 2020. Czas realizacji LSR pokrywa się z okresem programowania i rozliczania środków pochodzących z budżetu Unii Europejskiej.

Stowarzyszenie Powiatów i Gmin Dorzecza Bzury

Gmina Łyszkowice jest członkiem Stowarzyszenia Powiatów i Gmin Dorzecza Bzury od 2000 roku. Gmina przystąpiła do stowarzyszenia na podstawie uchwały Nr XVII/95/2000 Rady Gminy Łyszkowice z dnia 30 listopada 2000 r. w sprawie przystąpienia Gminy Łyszkowice do Stowarzyszenia Powiatów i Gmin Dorzecza Bzury.

Jest to stowarzyszenie jednostek samorządu terytorialnego, którego celem jest wspieranie idei samorządności, ochrony wspólnych interesów oraz współdziałania na rzecz rozwoju gospodarczego i kulturowego obszaru. Jednym z głównych obszarów działania Stowarzyszenia jest m.in. prowadzenie pracy informacyjnej, konsultacyjnej i programowej mającej na celu wspólne rozwiązywanie problemów w zakresie dziedzin działalności samorządów terytorialnych i ich jednostek organizacyjnych oraz organizacji z nimi współpracujących, w głównej mierze poprzez organizację szkoleń, prowadzenie działalności na rzecz rozwoju społecznego i gospodarczego, oświatowo - kulturalnego w życiu społeczności lokalnej i współtworzenie lokalnych grup rozwoju oraz opracowanie i wdrażanie projektów inwestycyjnych i nieinwestycyjnych prowadzących do rozwoju przedsiębiorczości, poprawy warunków życia mieszkańców obszarów wiejskich i miast. Stowarzyszenie Powiatów i Gmin Dorzecza Bzury prowadzi działalność szkoleniową dla członków stowarzyszenia, działalność edukacyjną - zwłaszcza edukacji ekologicznej dla uczniów szkół podstawowych, gimnazjalnych, ponadgimnazjalnych i nauczycieli z tych szkół - zgodnie z zapisami statutowymi, edukację ekologiczną dla dzieci przedszkolnych w postaci ekologicznych konkursów plastycznych, a także szeroko pojętą działalność informacyjno-doradczą w ramach działalności Lokalnego Punktu Informacyjnego Funduszy Europejskich.

Związek Międzygminny Bzura

W dniu 28 czerwca 2006 r. Rada Gminy Łyszkowice podjęła uchwałę Nr XXXVI/167/2006 w sprawie utworzenia Związku Międzygminnego Bzura i przyjęcia statutu. Zadaniem związku jest zaspokajanie potrzeb publicznych i interesów mieszkańców zrzeszonych gmin, w zakresie rozwiązywania problemów związanych z gospodarowaniem odpadami komunalnymi, w szczególności: utworzenie i prowadzenie kompleksowego regionalnego systemu gospodarki odpadami komunalnymi w celu realizacji własnych zadań gmin tj. zapobieganie powstawaniu odpadów, selektywne zbieranie i odbieranie odpadów, w tym odpadów niebezpiecznych wydzielonych z odpadów komunalnych, odzysk i unieszkodliwianie odpadów w procesach innych niż składowanie, przygotowanie, realizacja budowy, utrzymania i eksploatacji Zakładu Zagospodarowania Odpadów wspólnego dla uczestników Związku oraz rekultywacja wyeksploatowanych składowisk odpadów i

pozyskiwanie środków inwestycyjnych i innych w celu realizacji zadań funkcjonowania regionalnego systemu gospodarowania odpadami.

DOKUMENTY STRATEGICZNE OBOWIĄZUJĄCE W 2020 R.

1. Strategia Rozwoju Gminy Łyszkowice na lata 2015-2022 przyjęta uchwałą Nr IX/37/2015 Rady Gminy Łyszkowice z dnia 27 maja 2015r.
2. Uchwała Nr XXIV/111/2020 Rady Gminy Łyszkowice z dnia 30 września 2020 r. w sprawie uchwalenia wieloletniego planu rozwoju i modernizacji urządzeń wodociągowych i urządzeń kanalizacyjnych dla Gminy Łyszkowice na lata 2020-2023.
3. Uchwała Nr XXVII/141/2016 Rady Gminy Łyszkowice z dnia 28 grudnia 2016 r. w sprawie uchwalenia Wieloletniego programu gospodarowania mieszkaniowym zasobem Gminy Łyszkowice w latach 2017 – 2021.
4. Plan Gospodarki Niskoemisyjnej Gminy Łyszkowice przyjęty uchwałą Nr XVII/79/2016 Rady Gminy Łyszkowice z dnia 3 marca 2016 roku.
5. Uchwała Nr XLVII/258/2018 Rady Gminy Łyszkowice z dnia 29 czerwca 2018 w sprawie określenia zasad udzielania dotacji celowych na dofinansowanie kosztów inwestycji z zakresu wymiany źródeł ciepła na terenie Gminy Łyszkowice.
6. Program Usuwania Wyrobów Zawierających Azbest z Terenu Gminy Łyszkowice na lata 2015-2020 przyjęty uchwałą nr XIII/52/2015 Rady Gminy Łyszkowice z dnia 28 października 2015 r.
7. Uchwała Nr XLVI/240/2018 Rady Gminy Łyszkowice z dnia 23 maja 2018 r. w sprawie określenia zasad finansowania zadań z zakresu usuwania wyrobów zawierających azbest z terenu Gminy Łyszkowice.
8. Uchwała Nr XXXII/173/2017 Rady Gminy Łyszkowice z dnia 26 maja 2017 r. w sprawie określenia zasad udzielania i rozliczania dotacji celowej na dofinansowanie kosztów inwestycji służących ochronie środowiska realizowanych na terenie gminy Łyszkowice polegających na budowie przydomowych oczyszczalni ścieków.
9. Uchwała Nr XXV/119/2020 Rady Gminy Łyszkowice z dnia 30 listopada 2020 r. w sprawie przyjęcia „Regulaminu utrzymania czystości i porządku na terenie Gminy Łyszkowice”.
10. Uchwała Nr XVIII/88/2020 Rady Gminy Łyszkowice z dnia 6 maja 2020 r. w sprawie programu opieki nad zwierzętami bezdomnymi oraz zapobiegania bezdomności zwierząt na terenie Gminy Łyszkowice w 2020 r.
11. Uchwała Nr VIV/60/2019 Rady Gminy Łyszkowice z dnia 27 listopada 2019 r. w sprawie przyjęcia rocznego programu współpracy Gminy Łyszkowice z organizacjami pozarządowymi oraz podmiotami wymienionymi w art. 3 ust. 3 ustawy z dnia 24 kwietnia 2003r. o działalności pożytku publicznego i o wolontariacie na 2020 rok.
12. Uchwała Nr XVI/76/2016 Rady Gminy Łyszkowice z dnia 27 stycznia 2016 r. w sprawie określenia warunków i trybu finansowania zadań z zakresu rozwoju sportu na terenie Gminy Łyszkowice.
13. Uchwała Nr XXI/111/2016 Rady Gminy Łyszkowice z dnia 29 czerwca 2016 r. w sprawie określenia zasad i trybu przyznawania nagród i wyróżnień Wójta Gminy Łyszkowice za osiągnięcia sportowe.

14. Uchwała Nr XLVII/250/2018 Rady Gminy Łyszkowice z dnia 29 czerwca 2018 r. w sprawie przyjęcia lokalnego programu wspierania edukacji uzdolnionych dzieci i młodzieży.
15. Uchwała Nr XIII/53/2019 Rady Gminy Łyszkowice z dnia 31 października 2019 r. w sprawie przyjęcia lokalnego programu wspierania edukacji uzdolnionych dzieci i młodzieży.
16. Uchwała nr XX/106/2012 Rady Gminy Łyszkowice z dnia 20 lipca 2012 roku w sprawie warunków i trybu przyznawania przez Wójta Gminy Łyszkowice jednorazowego stypendium dla uzdolnionych uczniów.
17. Uchwała Nr XIII/54/2019 Rady Gminy Łyszkowice z dnia 31 października 2019 r. w sprawie przyznania jednorazowego stypendium dla uzdolnionych uczniów.
18. Uchwała Nr XLVI/241/2018 Rady Gminy Łyszkowice z dnia 23 maja 2018 r. w sprawie uchwalenia Regulaminu udzielania pomocy materialnej o charakterze socjalnym dla uczniów zamieszkałych na terenie Gminy Łyszkowice.
19. Uchwała Nr XXVII/150/2013 Rady Gminy Łyszkowice z dnia 30 stycznia 2013 roku w sprawie uchwalenia Gminnej Strategii Rozwiązywania Problemów Społecznych na lata 2013-2020.
20. Uchwała Nr XXVIII/144/2017 Rady Gminy Łyszkowice z dnia 25 stycznia 2017 r. w sprawie przyjęcia Gminnego Programu Przeciwdziałania Przemocy w Rodzinie i Ochrony Ofiar Przemocy w Rodzinie dla Gminy Łyszkowice na lata 2017-2020.
21. Uchwała Nr XXX/155/2017 Rady Gminy Łyszkowice z dnia 29 marca 2017 r. zmieniająca uchwałę w sprawie przyjęcia Gminnego Programu Przeciwdziałania Przemocy w Rodzinie i Ochrony Ofiar Przemocy w Rodzinie dla Gminy Łyszkowice na lata 2017-2020.
22. Uchwała Nr XLI/217/2017 Rady Gminy Łyszkowice z dnia 28 grudnia 2017 r. w sprawie uchwalenia Programu Profilaktyki i Promocji Zdrowia w Gminie Łyszkowice na lata 2018-2021.
23. Uchwała Nr V/22/2019 Rady Gminy Łyszkowice z dnia 27 lutego 2019 r. w sprawie uchwalenia Gminnego programu wspierania rodziny w Gminie Łyszkowice na lata 2019-2021.
24. Uchwała Nr XVI/72/2019 Rady Gminy Łyszkowice z dnia 31 grudnia 2019 r. w sprawie uchwalenia Gminnego Programu Profilaktyki i Rozwiązywania Problemów Alkoholowych w Gminie Łyszkowice na 2020 rok.
25. Uchwała Nr XVI/71/2020 Rady Gminy Łyszkowice z dnia 31 grudnia 2019 r. w sprawie uchwalenia Gminnego Programu Przeciwdziałania Narkomanii w Gminie Łyszkowice na 2020 rok.

Strategia Rozwoju Gminy Łyszkowice na lata 2015-2022 została przyjęta uchwałą Nr IX/37/2015 Rady Gminy Łyszkowice z dnia 27 maja 2015 r. w sprawie przyjęcia Strategii Rozwoju Gminy Łyszkowice na lata 2015-2022.

Podstawowym celem działań władz samorządowych powinno być jak najlepsze zaspokojenie indywidualnych i zbiorowych potrzeb społeczności lokalnej oraz zapewnienie jej jak najwyższego standardu życia. Zwykle osiągnięcie tego celu jest możliwe poprzez realizację zadań własnych określonych przez ustawę, jednak szczególnie należy mieć na uwadze postulaty zgłaszane przez społeczeństwo osobiście. Realizacja tych zamierzeń powinna również sprzyjać długookresowemu rozwojowi lokalnemu.

Osiągnięcie rozwoju lokalnego jest więc możliwe jedynie wówczas, jeśli jego realizacja opierać się będzie na stabilnym, wieloletnim programie rozwoju społeczno-gospodarczego. Podstawowym narzędziem umożliwiającym zarządzanie jednostką terytorialną w długim horyzoncie czasu jest strategia rozwoju.

Strategia rozwoju gminy to pewien generalny plan systemowego, długofalowego działania władz (i wszystkich, którzy chcą im w tym pomóc) wobec szans i zagrożeń wynikających ze zmiennego otoczenia i działań innych podmiotów, ukierunkowany przez wartości i opcje uznane przez społeczność lokalną, bazujący na wewnętrznym potencjale sił i uwzględniający wewnętrzne słabości.

W strategii wskazano:

Cel główny:

Stworzenie optymalnych warunków zamieszkania oraz zrównoważony, dynamiczny rozwój gminy Łyszkowice, przy wykorzystaniu istniejącego potencjału gospodarczego i ludzkiego, z zachowaniem ład przestrzennego oraz środowiska przyrodniczego

Cztery cele strategiczne :

Cel strategiczny I: Rozwój przedsiębiorczości wśród mieszkańców, pozyskanie inwestorów zewnętrznych oraz wsparcie sektora rolniczego realizowany będzie poprzez:

- a) Uzbrojenie terenów inwestycyjnych w infrastrukturę wodociągową oraz kanalizacyjną;
- b) Stworzenie oferty inwestycyjnej terenów Gminy;
- c) Promowanie i kształtowanie postaw przedsiębiorczych;
- d) Dywersyfikację działalności gospodarczej opartej na rolnictwie;
- e) Promowanie działalności gospodarstw agroturystycznych, rolnictwa ekologicznego.

Cel strategiczny II: Polepszenie standardu życia mieszkańców Gminy realizowany będzie poprzez:

- a) Ochronę zdrowia mieszkańców;
- b) Promowanie kształcenia, w tym również kształcenia ustawicznego;
- c) Utrzymywanie wysokiego poziomu nauczania;
- d) Wsparcie tworzenia dodatkowych zajęć pozalekcyjnych dla dzieci i młodzieży;
- e) Promowanie aktywnego spędzania czasu wolnego;
- f) Tworzenie miejsc rekreacji i wypoczynku.

Cel strategiczny III: Zachowanie i ochrona środowiska naturalnego oraz kształtowanie ład przestrzennego realizowany będzie poprzez:

- a) Poprawę jakości powietrza atmosferycznego;
- b) Poprawę efektywności energetycznej budynków publicznych i prywatnych;

- c) Dbanie o ład przestrzenny poszczególnych miejscowości;
- d) Budowę infrastruktury wodociągowej i kanalizacyjnej;
- e) Wspieranie edukacji ekologicznej i promocję postaw proekologicznych wśród mieszkańców Gminy.

Cel strategiczny IV: Odnowa i rozwój miejscowości wiejskich realizowany będzie poprzez:

- a) Wzmacnianie więzi społecznych;
- b) Odnowę lokalnych tradycji i kultury;
- c) Włączanie w proces odnowy wsi dzieci i młodzieży;
- d) Wykorzystywanie lokalnych odmienności i tradycji w celu promocji Gminy;
- e) Aktywne uczestnictwo mieszkańców w życiu społecznym oraz podejmowaniu decyzji dotyczących rozwoju ich rodzinnych miejscowości.

Zadania zmierzające do poprawy sytuacji na danym obszarze

W strategii rozwoju gminy określono następujące zadania zmierzające do poprawy sytuacji na obszarze gminy:

Zmiany w strukturze gospodarczej obszaru

- Przygotowanie terenów inwestycyjnych w Gminie Łyszkowice
- Przebudowa dróg na terenie gminy Łyszkowice
- Rozbudowa placów zabaw wraz siłowniami, boiskami zewnętrznymi na terenie gminy Łyszkowice

Zmiany w sposobie użytkowania terenu

- Przygotowanie terenów inwestycyjnych w Gminie Łyszkowice
- Rewitalizacja zbiornika wodnego w Łyszkowicach
- Rozbudowa placów zabaw wraz siłowniami, boiskami zewnętrznymi na terenie gminy Łyszkowice
- Budowa hali sportowej przy Gimnazjum w Łyszkowicach

Rozwój systemu komunikacji i infrastruktury

- Uporządkowanie gospodarki wodno- ściekowej na terenie gminy Łyszkowice poprzez modernizację oczyszczalni ścieków oraz rozbudowę kanalizacji sanitarnej
- Zwiększenie efektywności energetycznej budynków Zespołu Szkół w Łyszkowicach
- Przygotowanie terenów inwestycyjnych w Gminie Łyszkowice
- Rewitalizacja zbiornika wodnego w Łyszkowicach
- Przebudowa dróg na terenie gminy Łyszkowice
- E – urząd
- Unowocześnienie bazy ratownictwa w gminie Łyszkowice
- Rozbudowa placów zabaw wraz siłowniami, boiskami zewnętrznymi na terenie gminy Łyszkowice
- Budowa hali sportowej przy Gimnazjum w Łyszkowicach
- Promocja Gminy Łyszkowice

Poprawa stanu środowiska

- Uporządkowanie gospodarki wodno- ściekowej na terenie gminy Łyszkowice poprzez modernizację oczyszczalni ścieków oraz rozbudowę kanalizacji sanitarnej

- Zwiększenie efektywności energetycznej budynków Zespołu Szkół w Łyszkowicach
- Przygotowanie terenów inwestycyjnych w Gminie Łyszkowice
- Rewitalizacja zbiornika wodnego w Łyszkowicach
- Przebudowa dróg na terenie gminy Łyszkowice
- Unowocześnienie bazy ratownictwa w gminie Łyszkowice

Poprawa stanu środowiska kulturowego

- Rewitalizacja zbiornika wodnego w Łyszkowicach
- E – urząd
- Rozbudowa placów zabaw wraz siłowniami, boiskami zewnętrznymi na terenie gminy Łyszkowice
- Budowa hali sportowej przy Gimnazjum w Łyszkowicach
- Promocja Gminy Łyszkowice

Poprawa warunków i jakości życia mieszkańców

- Uporządkowanie gospodarki wodno- ściekowej na terenie gminy Łyszkowice poprzez modernizację oczyszczalni ścieków oraz rozbudowę kanalizacji sanitarnej
- Zwiększenie efektywności energetycznej budynku Gimnazjum w Łyszkowicach
- Przygotowanie terenów inwestycyjnych w Gminie Łyszkowice
- Rewitalizacja zbiornika wodnego w Łyszkowicach
- Przebudowa dróg na terenie gminy Łyszkowice
- E – urząd
- Unowocześnienie bazy ratownictwa w gminie Łyszkowice
- Rozbudowa placów zabaw wraz siłowniami, boiskami zewnętrznymi na terenie gminy Łyszkowice
- Budowa hali sportowej przy Gimnazjum w Łyszkowicach
- Promocja Gminy Łyszkowice

Prawie wszystkie zadania wskazane w strategii rozwoju gminy są corocznie realizowane. Zadania takie jak modernizacja oczyszczalni ścieków, przebudowa i remonty dróg, zadania zmierzające do przygotowania terenów pod inwestycje zewnętrzne, unowocześnienie bazy ratownictwa, rozbudowa stref aktywności sportowych, a także promocja gminy to niektóre z zadań realizujących strategię rozwoju gminy wykonanych w 2020 roku.

FINANSE GMINY

Budżet Gminy na 2020 rok został uchwalony na sesji Rady Gminy w dniu 31 grudnia 2019 roku uchwałą Nr XVI/67/2019. Zmiany w budżecie w trakcie omawianego roku wprowadzone były uchwałami Rady Gminy oraz zarządzeniami Wójta Gminy Łyszkowice.

Zgodnie z uchwałą Rady Gminy:

Prognozę dochodów ustalono na kwotę **31 758 515,00 zł**, z tego:

dochody bieżące w kwocie 31 608 515,00 zł;

dochody majątkowe w kwocie 150 000,00 zł, w tym ze sprzedaży mienia 150 000,00 zł;

Plan wydatków ustalono w kwocie **36 772 957,00 zł**, z tego:

wydatki bieżące w kwocie 31 399 707,00 zł;

wydatki majątkowe w kwocie 5 373 250,00 zł;

Przychody z zaciągniętych kredytów i pożyczek zaplanowano w kwocie 6 014 442,00 zł.

Rozchody ogółem 1 000 000,00 zł, z tego spłata kredytu 1 000 000,00 zł.

Wprowadzanie stosownych uchwał Rady Gminy oraz zarządzeń Wójta Gminy powoduje zmiany budżetu gminy.

Po wprowadzeniu zmian na dzień 31 grudnia 2020 r. budżet gminy wynosił:

Dochody plan 33 693 201,03 zł, z tego:

dochody bieżące plan 32 658 642,20 zł;

dochody majątkowe plan 1 034 558,83zł,, w tym ze sprzedaży majątku 150 000,00 zł;

Wydatki plan 39 659 063,03 zł, z tego:

wydatki bieżące 32 498 184,20 zł;

wydatki majątkowe 7 160 878,83 zł.

Przychody ogółem plan 6 965 862,00 zł, wykonanie 5 988 544,16 zł, z tego:

wolne środki plan 2 751 420,00 zł, wykonanie 2 939 627,25 zł;

kredyt plan 4 214 442,00 zł, wykonanie 3 000 000,00 zł;

niewykorzystane środki pieniężne, o których mowa w art.217 ust.2 pkt 8 ustawy o finansach publicznych wykonanie 48 916,91 zł. (nadwyżka wykonanych dochodów nad zrealizowanymi wydatkami z zakresu przeciwdziałania alkoholizmowi).

Rozchody

Plan 1 000 000,00 zł, spłata rat kapitałowych 1 000 000,00 zł.

W budżecie Gminy Łyszkowice nie były planowane poręczenia ani gwarancje innym jednostkom.

Budżet gminy na dzień 31 grudnia 2020 r. zamknął się deficytem w kwocie 2 321 000,68 zł

Realizacja dochodów przedstawia się następująco:

	Plan	wykonanie	%
Dochody ogółem, z tego:	33 693 201,03	33 035 891,04	98,05
- dochody bieżące	32 658 642,20	31 973 323,36	97,90
- dochody majątkowe, w tym	1 034 558,83	1 062 567,68	102,71
dochody ze sprzedaży majątku	150000,00	178 008,85	118,67

Dochody od osób prawnych, od osób fizycznych i od innych jednostek nieposiadających osobowości prawnej oraz wydatki związane z ich poborem

Wpływy z podatków i opłat lokalnych:

Nazwa	Osoby prawne	Osoby fizyczne	Razem
Wpływy z podatku od nieruchomości	2 258 994,02	469 142,44	2 728 136,46
Wpływy z podatku rolnego	1 535,00	326 471,73	328 006,73
Wpływy z podatku leśnego	7 064,00	43 547,58	50 611,58
Wpływy z podatku od środków transportowych	1 360,00	148 674,80	150 034,80
Wpływy z podatku od czynności cywilnoprawnych	350,00	196 916,09	197 266,09
Wpływy z podatku od spadków i darowizn	0,00	47 378,00	47 378,00
Wpływy z opłaty targowej	0,00	21 185,00	21 185,00
Wpływy z innych lokalnych opłat pobieranych przez jednostki samorządu terytorialnego na podstawie odrębnych ustaw -opłaty za zajęcie pasa drogowego	0,00	7 563,00	7 563,00
Wpływy z opłaty skarbowej	0,00	22 770,00	22 770,00
Udziały w podatku dochodowy od osób fizycznych	0,00	5 141 722,00	5 141 722,00
Udziały z podatku dochodowym od osób prawnych	519 276,09	0,00	519 276,09
Wpływy z podatku od działalności gospodarczej osób fizycznych opłacany w formie kart podatkowej	0,00	12 353,46	12 353,46
Ogółem	2 788 579,11	6 437 724,10	9 226 303,21

Wpływy z tytułu odsetek od wpłat po terminie oraz opłaty za upomnienia wyniosły 10 076,88 zł.

Zaległości z tytułu niezapłaconych podatków w terminie wyniosły 182 571,36 zł; nadpłaty 6 287,13 zł. Wystawiono 154 upomnienia oraz 37 tytułów wykonawczych na kwotę 31 316,86 zł, wyegzekwowano kwotę 20 421,60 zł.

Skutki finansowe udzielonych ulg w podatkach za 2020 r.

Lp.	Rodzaj podatków i opłat	Obniżenia i zwolnienia udzielone uchwałą Rady Gminy		Indywidualne decyzje Wójta Gminy		Razem skutki
		Skutki obniżenia górnych stawek podatkowych	Skutki udzielenia ulg i zwolnień (bez ulg ustawowych)	Umorzenie zaległości podatkowych	Rozłożenie na raty, odroczenie terminu płatności	
1	2	3	4	5	6	7
I.	Razem skutki	1 280 469,83	26 562,88	0,00	0,00	1 307 032,71
1.	Podatek od nieruchomości, w tym	890 853,42	23 172,88	0,00	0,00	914 026,30
	- osoby prawne	390 362,80	12 502,50	0,00	0,00	402 865,30
	- osoby fizyczne	500 490,62	10 670,38	0,00	0,00	511 161,00
2.	Podatek rolny, w tym	169 718,00	0,00	0,00	0,00	169 718,00
	- osoby prawne	765,00	0,00	0,00	0,00	765,00
	- osoby fizyczne	168 953,00	0,00	0,00	0,00	168 953,00
3.	Podatek od środków transportowych, w tym	219 898,41	3 390,00	0,00	0,00	223 288,41
	- osoby prawne	4 842,00	3 390,00	0,00	0,00	8 232,00
	- osoby fizyczne	215 056,41	0,00	0,00	0,00	215 056,41

Wykonanie dochodów i wydatków Gminy Łyszkowice

	2017	2018	2019	2020
Wykonanie dochodów wg stanu na dzień 31 grudnia, z tego:	27 600 612,10	28 049 267,83	30 966 809,15	33 035 891,04
dochody bieżące	25 348 125,42	27 065 865,52	29 420 024,50	31 973 323,36
dochody majątkowe, w tym:	2 252 486,68	983 402,31	1 546 784,65	1 062 567,68
dochody ze sprzedaży majątku	201 221,00	16 850,80	147 514,00	178 008,8d
Wykonanie wydatków wg stanu na dzień 31 grudnia	28 472 159,31	27 116 616,10	34 868 407,57	35 356 891,72
Nadwyżka/deficyt	- 871 547,21	932 651,73	- 3 901 598,42	- 2 321 000,68

Realizacja wydatków

	Plan	Wykonanie	%
Wydatki ogółem, z tego:	39 659 063,03	35 356 891,72	89,15
- wydatki bieżące	32 498 184,20	29 824 122,65	91,77
- wydatki majątkowe	7 160 878,83	5 532 769,07	77,26

Zadłużenie Gminy Łyszkowice

	2017	2018	2019	2020
Przychody	1 921 684,23	0,00	4 365 858,00	3 000 000,00
Rozchody	0,00	300 000,00	400 000,00	1 000 000,00
Zadłużenie na dzień 31 grudnia	1 921 684,23	1 621 684,23	5 587 542,23	7 587 542,23

Poziom wydatków inwestycyjnych/majątkowych i ich udział w całkowitych wydatkach budżetowych gminy Łyszkowice

Rok	Wydatki ogółem	Wydatki inwestycyjne	Udział inwestycji w wydatkach budżetowych
2017	28 472 159,31	6 251 993,79	21,95
2018	27 116 616,10	3 239 176,04	11,95
2019	34 868 407,57	7 967 817,05	22,85
2020	35 356 891,72	5 532 769,07	15,65

Wysokość wydatków zrealizowanych w ramach funduszu soleckiego

Rok	Kwota poniesionych wydatków	Wysokość otrzymanej dotacji jako zwrot poniesionych wydatków
2017	216 234,76	
2018	305 598,13	75 582,70 za 2017 r.
2019	369 946,51	87 300,22 za 2018 r.
2020	393 864,79	96 940,78 za 2019 r.
		za 2020 r. w terminie do 31 sierpnia 2021 r.

POZYSKIWANIE DOFINANSOWAŃ ZE ŚRODKÓW ZEWNĘTRZNYCH

LP.	Nazwa sprawy	Podmiot dotujący	wnioskowana/przyznana kwota dofinansowania	koszt całkowity zadania
1	Usunięcie folii rolniczych i innych odpadów rolniczych z terenu Gminy Łyszkowice	Narodowy Fundusz Ochrony Środowiska i Gospodarki Wodnej	32.381,00	32.381,00
2	Wniosek o dofinansowanie modernizacji/remontu drogi dojazdowej do gruntów rolnych w m. Nowe Grudze	Zarząd Województwa Łódzkiego	46.940,00	195.599,70
3	Dofinansowanie zadań własnych gminy w zakresie realizacji małych projektów lokalnych realizowanych na terenach wiejskich -Grill z wędzarnią w wiejskim ogródeczku - Sołectwo Stare Grudze	Zarząd Województwa Łódzkiego	10.000,00	10.000,00

4	Zdalna Szkoła w Gminie Łyszkowice - wniosek o dofinansowanie ze środków UE w ramach Programu Operacyjnego Polska cyfrowa na lata 2014-2020 zakup laptopów wraz z oprogramowaniem antywirusowym na cele kształcenia zdalnego	Centrum Projektów Polska Cyfrowa	59.974,80	59.974,80
5	Termomodernizacja budynku użyteczności publicznej w ramach zadania "Przebudowa i rozbudowa Szkoły Podstawowej w Stachlewie" - II	Wojewódzki Fundusz Ochrony Środowiska i Gospodarki Wodnej w Łodzi	Pożyczka – 133.686,00 Dotacja – 311.930,00	1.063.255,02
6	Zdalna Szkoła+ w Gminie Łyszkowice - wniosek o dofinansowanie ze środków UE w ramach Programu Operacyjnego Polska cyfrowa na lata 2014-2020 Zakup laptopów wraz z myszkami na cele kształcenia zdalnego	Centrum Projektów Polska Cyfrowa	54.789,00	54.789,00
7	Dofinansowanie ze środków Lokalnej Grupy Działania "Gniazdo" Wydanie publikacji prezentującej walory turystyczno-kulturowe	LGD Gniazdo	10.000,00	10.000,00
8	Wniosek o dofinansowanie na zadanie z zakresu gospodarki wodno-ściekowej w ramach PROW 2014-2020 budowa kanalizacji sanitarnej i tłocznej z przykanalikami, przepompowniami ścieków z zasilaniem elektrycznym w miejscowościach Wrzeczko i Łyszkowice oraz budowa rozdzielczej sieci wodociągowej w miejscowości Bobrowa	PROW	1.140.321,00 kwota wnioskowana (w trakcie rozpatrywania)	2.204.298,362
9	Wniosek na realizację zadania z Funduszu Dróg Samorządowych 2021 Remont drogi gminnej w miejscowości Stachlew nr 105301E, dł. 1,8907	Wojewoda Łódzki	567.000 (w trakcie rozpatrywania)	
10	Wniosek o dofinansowanie z Funduszu Inwestycji Lokalnych - dofinansowania zadań majątkowych w 2020 roku	Rządowy Fundusz Inwestycji Lokalnych	691.569,00	691.569,00
11	Wniosek o wsparcie dla jst z Rządowego Funduszu Inwestycji Lokalnych Budowa ośrodka zdrowia	Rządowy Fundusz Inwestycji Lokalnych	2.500.000,00	3.000.000,00
12	Budowa Zakładu Zagospodarowania Odpadów Komunalnych w Piaskach Bankowych	Rządowy Fundusz Inwestycji Lokalnych	3.884.689,45	3.884.689,45
13	Remont pomnika Cichociemnych w Czatoninie - wniosek o dofinansowanie z MKIDN "Miejsca pamięci i trwałe upamiętnienia w kraju 2021" Remont pomnika Cichociemnych w Czatoninie - wniosek o dofinansowanie z MKIDN "Miejsca pamięci i trwałe upamiętnienia w	MKIDN	45.000,00 (w trakcie rozpatrywania)	61.000,00

	kraju 2021"			
14	Wniosek RFIL - drugi nabór - Budowa Ośrodka Zdrowia w Łyszkowicach	Rządowy Fundusz Inwestycji Lokalnych	2.500.000,00 (w trakcie rozpatrywania)	3.000.000,00
15	Termomodernizacja budynku Szkoły Podstawowej w Kalenicach RFIL - drugi nabór	Rządowy Fundusz Inwestycji Lokalnych	3.500.000,00 (w trakcie rozpatrywania)	4.000.000,00
16	Budowa kanalizacji sanitarnej grawitacyjnej i tłocznej wraz z przykanalikami, przepompowniami ścieków wraz zasilaniem elektrycznym - RFIL - drugi nabór	Rządowy Fundusz Inwestycji Lokalnych	1.000.000,00 (w trakcie rozpatrywania)	2.140.777,00

Rządowy Fundusz Inwestycji Lokalnych Przyznana kwota wsparcia z Rządowego Funduszu Inwestycji Lokalnych na dofinansowanie zadań majątkowych w 2020 roku – 691.569,00 zł.

Środki przeznaczono na nw. zadania:

Remont drogi gminnej w m. Czatolin
Całkowita wartość zadania: 129.609,64 zł
Kwota dofinansowania 51.644,64 zł

Remont drogi gminnej w miejscowości Łyszkowice ul. Sportowa
Całkowita wartość zadania: 161.011,09 zł
Kwota dofinansowania 161.011,09 zł

Remont drogi gminnej w miejscowości Nowe Grudze
Całkowita wartość zadania: 125.928,26 zł
Kwota dofinansowania 78.988,26 zł

Przyłączenie obiektów gminnych do sieci gazowej
Całkowita wartość zadania: 382.530,00 zł
Kwota dofinansowania 23.716,00 zł

Opracowanie dokumentacji projektowo-kosztorysowej studni głębinowej w m. Trzcianka
Całkowita wartość zadania: 136.795,00 zł
Kwota dofinansowania 38.000,00 zł

Zakup samochodu dla OSP Polesie
Całkowita wartość zadania: 200.000,00 zł
Kwota dofinansowania 200.000,00 zł

Środki niewykorzystane w ubiegłym roku, będą wykorzystane na wydatki majątkowe w 2021 roku.

ZAGOSPODAROWANIE PRZESTRZENNE

Podstawowym dokumentem kreującym politykę przestrzenną gminy jest studium uwarunkowań i kierunków zagospodarowania przestrzennego. Studium uwarunkowań i kierunków zagospodarowania przestrzennego Gminy Łyszkowice przyjęte zostało uchwałą Nr XXVII/49/2013 Rady Gminy Łyszkowice z dnia 30 stycznia 2013 r.

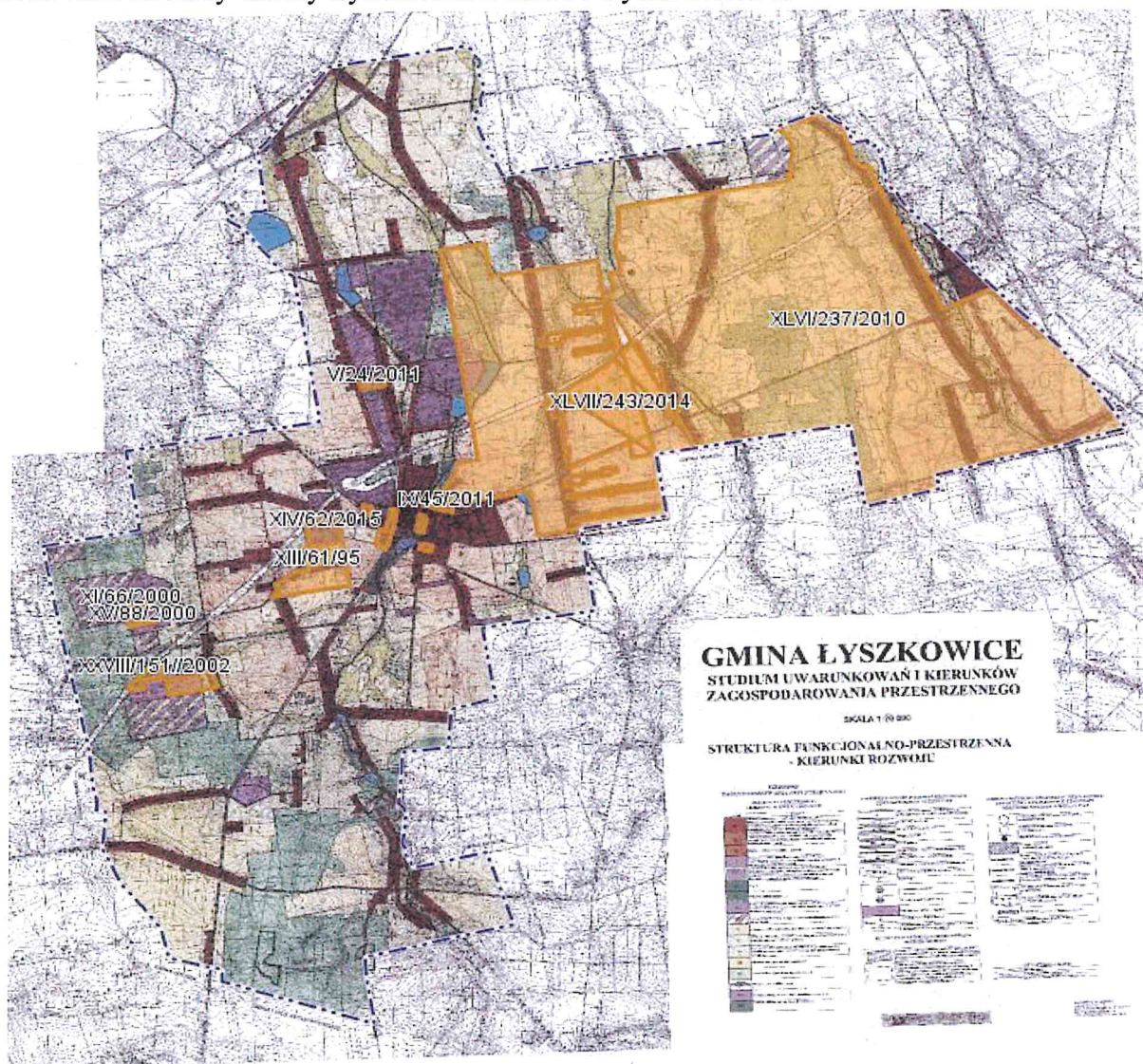

Zmiana zagospodarowania terenu w przypadku braku planu miejscowego, polegająca na budowie obiektu budowlanego lub wykonaniu innych robót budowlanych, a także zmiana sposobu użytkowania obiektu budowlanego wymaga ustalenia w drodze decyzji.

Plan miejscowy stanowi podstawę planowania przestrzennego w gminie. Ustanawia przepisy powszechnie obowiązujące na danym terenie. Określa cele i kierunki polityki przestrzennej, jakie będzie realizować samorząd na obszarze Gminy w tym tereny inwestycyjne.

Zgodnie z ustawą o planowaniu i zagospodarowaniu przestrzennym, z dnia 27 marca 2003 r. gmina posiada plan zagospodarowania przestrzennego obejmujący 35% powierzchni.

Zlokalizowanie węzła „Łowicz” w obrębie Gminy na autostradzie A2 to niewątpliwie czynnik wpływający na poprawę dostępności komunikacyjnej Gminy.

Większa dostępność komunikacyjna wpływa na zainteresowanie tym obszarem potencjalnych inwestorów, na lokowanie zakładów produkcyjnych, magazynów i składów. Obecnie funkcjonuje w Czatolin „A i Z Transport-Logistyka Sp. z o. o” - budynek magazynowy z częścią socjalną.

W 2020 roku podjęto uchwałę nr XXV/114/2020 Rady Gminy Łyszkowice z dnia 30 listopada 2020 roku (Dz. Urz. Woj. Łódzkiego z dnia 9 grudnia 2020 r., poz. 6819) w sprawie zmiany uchwały Nr XIV/62/2015 Rady Gminy Łyszkowice z dnia 27 listopada 2015 r. w sprawie miejscowego planu zagospodarowania przestrzennego gminy Łyszkowice, fragmenty obszarów wsi Czatolin i Kalenice.

W 2020 roku zmiana miejscowego planu zagospodarowania przestrzennego na Polesiu jest nadal trakcie wprowadzania.

Zmiana zagospodarowania terenu w przypadku braku planu miejscowego, polegająca na budowie obiektu budowlanego lub wykonaniu innych robót budowlanych a także zmiana sposobu użytkowania obiektu budowlanego wymaga ustalenia w drodze decyzji. W roku 2020 wydano 36 decyzji o warunkach zabudowy oraz 4 decyzje o ustaleniu inwestycji celu publicznego.

W 2020 roku Urząd Gminy Łyszkowice wydał 128 zaświadczeń z miejscowego planu zagospodarowania przestrzennego Gminy Łyszkowice oraz 74 wypisy, wyrisy z miejscowego planu zagospodarowania przestrzennego Gminy Łyszkowice.



Poniżej przedstawiamy podjęte uchwały w tym zakresie:

- Uchwała Nr X/48/95 Rady Gminy w Łyszkowicach z dnia 21 sierpnia 1995r. w sprawie zmiany miejscowego ogólnego planu zagospodarowania przestrzennego gminy

Łyszkowice - fragmenty wsi Czatolin, Kalenice i Kolonia Łyszkowice.

- Uchwała Nr XIII/61/95 Rady Gminy w Łyszkowicach z dnia 28 grudnia 1995r. w sprawie zmiany miejscowego ogólnego planu zagospodarowania przestrzennego gminy Łyszkowice - fragmenty wsi Czatolin i Łyszkowice.

- Uchwała Nr XV/77/96 Rady Gminy w Łyszkowicach z dnia 29 marca 1996r. w sprawie zmiany miejscowego ogólnego planu zagospodarowania przestrzennego gminy Łyszkowice - fragment wsi Seligów.

- Uchwała Nr XVIII/92/96 Rady Gminy w Łyszkowicach z dnia 30 września 1996 r. w sprawie zmiany miejscowego ogólnego planu zagospodarowania przestrzennego gminy Łyszkowice - fragment wsi Łyszkowice.

- Uchwała Nr XXIX/154/98 Rady Gminy w Łyszkowicach z dnia 18 czerwca 1998 r. w sprawie zmiany miejscowego ogólnego planu zagospodarowania przestrzennego gminy Łyszkowice - fragment wsi Łyszkowice.

- Uchwała Nr IV/18/98 Rady Gminy w Łyszkowicach z dnia 29 grudnia 1998 r. w sprawie zmiany miejscowego ogólnego planu zagospodarowania przestrzennego gminy Łyszkowice - fragmenty wsi Czatolin i Kalenice.

- Uchwała Nr XI/66/2000 Rady Gminy w Łyszkowicach z dnia 7 lutego 2000r. w sprawie zmiany miejscowego ogólnego planu zagospodarowania przestrzennego gminy Łyszkowice, fragment wsi Czatolin.

- Uchwała Nr XV/84/2000 Rady Gminy w Łyszkowicach z dnia 30 czerwca 2000 r. w sprawie zmiany miejscowego ogólnego planu zagospodarowania przestrzennego gminy Łyszkowice - fragment wsi Kalenice.

- Uchwała Nr XV/88/2000 Rady Gminy w Łyszkowicach z dnia 30 czerwca 2000 r. w sprawie zmiany miejscowego ogólnego planu zagospodarowania przestrzennego gminy Łyszkowice - fragment wsi Kalenice.

- Uchwała Nr XXVIII/151/2002 Rady Gminy Łyszkowice z dnia 28 marca 2002 r. w sprawie zmiany miejscowego planu ogólnego zagospodarowania przestrzennego gminy Łyszkowice - fragmenty wsi Kalenice i Łyszkowice.

- Uchwała Nr VII/40/2003 Rady Gminy Łyszkowice z dnia 5 czerwca 2003r. w sprawie zmiany miejscowego planu zagospodarowania przestrzennego gminy Łyszkowice - fragmenty wsi Polesie i Stachlew.

- Uchwała Nr XLIV/227/2010 Rady Gminy Łyszkowice z dnia 28 maja 2010r. w sprawie miejscowego planu zagospodarowania przestrzennego gminy Łyszkowice, obszar położony w Łyszkowicach, w rejonie ul. Brzezińskiej, Chruślińskiej, Głowackiego i Targowej.

- Uchwała Nr XLVI/237/2010 Rady Gminy Łyszkowice z dnia 25 sierpnia 2010r. w sprawie miejscowego planu zagospodarowania przestrzennego gminy Łyszkowice, obszary wsi: Kuczków, Łagów, Zakulin, Bobiecko, Seligów, Stachlew oraz fragmenty obszarów wsi Polesie i Łyszkowice.

- Uchwała Nr V/24/2011 Rady Gminy Łyszkowice z dnia 30 marca 2011r. w sprawie miejscowego planu zagospodarowania przestrzennego gminy Łyszkowice, fragment obszaru wsi Wrzeczko.

- Uchwała Nr IX/45/2011 Rady Gminy Łyszkowice z dnia 18 lipca 2011r. w sprawie miejscowego planu zagospodarowania przestrzennego gminy Łyszkowice, obszar

położony w Łyszkowicach , w rejonie ul. Polnej.

- Uchwała Nr XLVII/244/2014 Rady Gminy Łyszkowice z dnia 24 września 2014r. w sprawie *zmiany* miejscowego planu zagospodarowania przestrzennego gminy Łyszkowice, obszar położony w Łyszkowicach , w rejonie ul. Brzezińskiej, Chruślińskiej, Głowackiego i Targowej, na fragmencie położonym przy ul. Głowackiego.

- Uchwała Nr XLVII/243/2014 Rady Gminy Łyszkowice z dnia 24 września 2014r. w sprawie *zmiany* miejscowego planu zagospodarowania przestrzennego gminy Łyszkowice, obszary wsi: Kuczków, Łągów, Zakulin, Bobiecko, Seligów, Stachlew oraz fragmenty obszarów wsi Polesie i Łyszkowice, na fragmentach obszarów wsi Kuczków, Łągów, Seligów, i Zakulin.

- Uchwała Nr XIV/61/2015 Rady Gminy Łyszkowice z dnia 27 listopada 2015r. w sprawie *zmiany* miejscowego planu zagospodarowania przestrzennego gminy Łyszkowice, obszary wsi: Kuczków, Łągów, Zakulin, Bobiecko, Seligów, Stachlew oraz fragmenty obszarów wsi Polesie i Łyszkowice, na fragmentach obszarów wsi Łągów, Polesie i Stachlew.

- Uchwała Nr XIV/62/2015 Rady Gminy Łyszkowice z dnia 27 listopada 2015r. w sprawie miejscowego planu zagospodarowania przestrzennego gminy Łyszkowice, fragmenty obszarów wsi Czatolin i Kalenice.

- Uchwała Nr XXXV/187/2017 Rady Gminy Łyszkowice z dnia 23 sierpnia 2017r. w sprawie miejscowego planu zagospodarowania przestrzennego gminy Łyszkowice, fragmenty obszaru wsi Łyszkowice.

- Uchwała Nr XXXV/188/2017 Rady Gminy Łyszkowice z dnia 23 sierpnia 2017r. w sprawie zmiany miejscowego planu zagospodarowania przestrzennego gminy Łyszkowice, obszary wsi Kuczków, Łągów, Zakulin, Bobiecko, Seligów, Stachlew oraz fragmenty obszarów wsi Polesie i Łyszkowice, na fragmencie wsi Stachlew.

- UCHWAŁA NR XXV/114/2020 RADY GMINY ŁYSZKOWICE z dnia 30 listopada 2020 r. zmiany uchwały Nr XIV/62/2015 Rady Gminy Łyszkowice z dnia 27 listopada 2015 r. w sprawie miejscowego planu zagospodarowania przestrzennego gminy Łyszkowice, fragmenty obszarów wsi Czatolin i Kalenice.

MIENIE KOMUNALNE

Mieniem komunalnym jest własność i inne prawa majątkowe należące do gminy.

W skład mienia komunalnego wchodzi oprócz nieruchomości gruntowych także pozostałe składniki aktywów trwałych, czyli budynki, budowle, środki transportu, środki trwałe w budowie oraz długoterminowe aktywa (akcje i udziały) i należności finansowe. Dysponowanie mieniem komunalnym odbywa się na drodze administracyjno-prawnej i cywilno-prawnej.

W celu zabezpieczenia mienia gminnego przed ewentualnymi stratami w przypadku zaistnienia zdarzeń mogących spowodować szkody Wójt Gminy zawarł umowy ubezpieczenia w zakresie ochrony mienia komunalnego od wszystkich ryzyk.

Przedmiotem ubezpieczenia były budynki, budowle wraz z zainstalowanymi elementami stałymi wykończenia, wszelkie wbudowane urządzenia oraz instalacje inżynieryjno-techniczne stanowiące całość techniczną i użytkową budynku, w tym wiaty i przystanki autobusowe, pojazdy. Zakresem ubezpieczenia objęte były ryzyka utraty lub zniszczenia mienia. Wartość ubezpieczonego mienia została określona na kwotę ok. 56,7 mln złotych, ustalona według wartości odtworzeniowej. Składka roczna ogółem wyniosła 24 052,00 złotych.

Powiększanie zasobów mienia komunalnego może następować poprzez stosowanie takich działań, jak: wywłaszczenia, zamiana gruntów, pierwokup, nabycie, darowizna, zrzeczenie, podział oraz scalenia itp.

Pojęcie zasobu nieruchomości definiuje art. 4 pkt 2 ustawy, odnosząc je wyłącznie do nieruchomości publicznych, a zatem tych, które pozostają pod władztwem Skarbu Państwa oraz jednostek samorządu terytorialnego. Zgodnie z tym przepisem zasobem nieruchomości jest ogół nieruchomości stanowiących przedmiot: – prawa własności: Skarbu Państwa, gminy, powiatu lub województwa, – prawa wieczystego użytkowania ustanowionego na rzecz tych podmiotów.

W skład gminnego zasobu nieruchomości – zgodnie z art. 24 ust. 1 w/w ustawy – wchodzi nieruchomości, które stanowią własność gminy oraz stanowią przedmiot prawa użytkowania wieczystego ustanowionego na rzecz gminy.

Podstawą tworzenia gminnych zasobów nieruchomości są studia uwarunkowań i kierunków zagospodarowania przestrzennego gmin uchwalane na podstawie przepisów ustawy o planowaniu i zagospodarowaniu przestrzennym. Gmina powinna dążyć do nabycia własności nieruchomości niezbędnej do realizacji celów funkcjonowania gminy. Gospodarowanie gminnym zasobem nieruchomości polega na podejmowaniu wszelkich rozstrzygnięć i dokonywaniu wszelkich czynności w sposób zgodny z zasadami prawidłowej gospodarki.

Wykonywanie czynności wchodzących w zakres gospodarowania nieruchomościami jest obowiązkiem wójta, który reprezentuje gminę w tym zakresie.

Powierzchnia Gminy Łyszkowice, według zapisów ewidencji gruntów wynosi 10 730 ha, w tym:

grunty rolne - 7 915 ha,
grunty leśne - 2 170 ha,

grunty zabudowane i zurbanizowane - 603 ha,
grunty pod wodami - 41 ha,
użytki ekologiczne - 1 ha.

Do Gminnego Zasobu Nieruchomości należą nieruchomości, które stanowią przedmiot własności gminy i nie zostały oddane w użytkowanie wieczyste, oraz nieruchomości będące przedmiotem użytkowania wieczystego gminy, art. 24 ust. 1 ustawy z dnia 21 sierpnia 1997 r. o gospodarce nieruchomościami (tekst jedn. Dz. U. z 2018, poz. 2204).

Grunty ogółem – 246,6648 ha, w tym:

działki oddane w użytkowanie wieczyste - 4,7427 ha

Grunty stanowiące Gminny Zasób Nieruchomości - 241,9221 ha, z czego zgodnie z katastrzem nieruchomości:

grunty rolne - 80,5025 ha,
lasy - 7,2334 ha,
nieużytki – 1,51 ha,
drogi lokalne (wewnętrzne) – 88,4196 ha,
drogi publiczne gminne - 49,6771 ha,
pozostałe tereny budowlane - 14,5795 ha.

Tereny oświaty zajmują powierzchnię gruntu 3,3537 ha i są to szkoły:

- Szkoła Podstawowa w Łyszkowicach pow. 1,54 ha,
- Szkoła Podstawowa w Kalenicach pow. 0,8395 ha,
- Szkoła Podstawowa w Seligowie pow. 0,4891 ha,
- Szkoła Podstawowa w Stachlewie pow. 0,4851 ha.

Tereny przeznaczone pod działalność kulturalną (domy ludowe, świetlice wiejskie, OSP) zajmują powierzchnię gruntu 3,2498 ha, w tym:

świetlica wiejska w Łagowie o pow. 0,0406 ha,
świetlica wiejska w Starych Grudzach o pow. 0,1652 ha,
świetlica wiejska w Trzciance o pow. 0,39 ha,
świetlica wiejska w m. Wrzeczko o pow. 0,1709 ha,
GOKIS w Łyszkowicach o pow. 2,4831 ha.

Tereny przeznaczone pod OSP, powierzchnia gruntu 0,1569 ha:

OSP Łyszkowice pow. 0,1569 ha.

Tereny wodno- ściekowe, powierzchnia gruntu 1, 4885 ha:

oczyszczalnia ścieków Łyszkowice, pow. 0,9460 ha,
hydrofornia Kolonia Łyszkowice, pow. 0,1700 ha,
hydrofornia Stachlew, pow. 0,0997 ha,
hydrofornia Trzcianka, pow. 0,27 ha,
przepompownia ścieków w Zakulinie, pow. 0,0028 ha.

Tereny pod mieszkalnictwo wielorodzinne w Łyszkowicach:

ul. Szkolna 9, działki nr ew. 399/16 i 399/17 o pow. 0,12 ha, pow. użyt. budynku 162,22m²,
ul. Brzezińska 4, działka nr 185 o pow.0,46 ha , pow. użyt. budynku 473,34 m²,
ul. Ks. Łowickiego 16 , dz. nr 387 o pow. 0,14 ha , pow. użyt. bud. 141,15 m²,
ul. Gminna 2, działka nr 175/1 o pow. 0,56 ha , pow. użyt. bud. 155,60 m²,
ul. B. Głowackiego nr 16, nr 19, nr 23, dz. nr 73/3 o pow.0,6841 ha,
3 budynki o pow. użyt.- 458,16 m2, 935,69 m2 i o pow. 924,39 m².

Nieruchomości stanowiące własność Gminy Łyszkowice oddane w użytkowanie wieczyste

Lp.	Położenie	Nr ew.	Pow. w m ²
1	Łyszkowice	477	800
2	Łyszkowice	486	771
3	Łyszkowice	175/2	900
4	Łyszkowice	71/2	39700
5	Łyszkowice	43/13	1027
6	Łyszkowice	43/16	708
7	Bobrowa	720	700
8	Kuczków	46/2	408
9	Kalenice	511/3	600
10	Łyszkowice	43/19	708
11	Łyszkowice	43/18	466
12	Łyszkowice	43/20	639
	Razem		47427

DANE O ZMIANACH W STANIE MIENIA KOMUNALNEGO:

Sprzedż gruntów

Stosownie do przepisów ustawy z dnia 21 sierpnia 1997 r. o gospodarce nieruchomościami w 2020 r. sprzedano w drodze przetargu następujące nieruchomości stanowiące własność Gminy Łyszkowice:

Lp	Dokument potwierdzający zbycie nieruchomości	Położenie nieruchomości	Nr ew.	Pow. w ha	Dochód ze sprzedaży	Uwagi
1	Akt .Not. Rep. A Nr 4353/2020	Łyszkowice	96/5	0,0793	42 630	budowlane
2	Akt .Not. Rep. A Nr 4345/2020	Łyszkowice	96/6	0,0805	43 330	budowlane
3	Akt .Not. Rep. A Nr 4345/2020	Łyszkowice	96/7	0,0805	43 330	budowlane
4	Akt .Not. Rep. A Nr 6990/2020	Seligów	807/2	0,2133	6 600	Rolne
5	Akt .Not. Rep. A Nr 6997/2020	Seligów	884/3	0,2791	8 400	Rolne
6	Akt .Not. Rep. A Nr 8517/2020	Stachlew	1119	1,0100	31 400	Rolne
	RAZEM			1,7427	175690	Netto

Zakup gruntów

Na podstawie umów cywilnoprawnych zawartych w formie aktów notarialnych, w związku z Uchwałą nr XX/94/2020 Rady Gminy Łyszkowice z dnia 01.06. 2020 r. w sprawie wyrażenia zgody na nabycie nieruchomości oraz Uchwałą nr XVIII/86/2020 Rady Gminy Łyszkowice z dnia 06.05. 2020 r. w sprawie wyrażenia zgody na nabycie nieruchomości - nabyto do zasobu Gminy dwie działki:

- w m. Wrzeczko , dz. nr ew. 1063/1 o pow. 0,0030 ha - cena 4 000 zł - Rep. A Nr 5734/2020 z 24.08.2020 r.

- w Łyszkowicach -dz. nr ew. 94/2 o pow. 0,0088 ha - cena 1760 zł - Rep. A Nr 5727/2020 z 24.08.2020 r.

Nabyte działki są związane z budową kanalizacji sanitarnej Łyszkowice – Wrzeczko.

Nieodpłatne nabycie

W 2020 roku nie nabywano gruntów w drodze darowizny.

Grunty przejęte do zasobu gminy w wyniku podziałów nieruchomości

W 2020 roku nie nabywano gruntów w wyniku podziałów nieruchomości.

Nieruchomości nabyte w drodze postępowania sądowego

W 2019 roku nie nabywano nieruchomości na drodze sądowej.

Grunty nabyte w drodze komunalizacji

W 2020 roku nie nabywano gruntów w drodze komunalizacji

Grunty gminne oddane w dzierżawę dla przedsiębiorców

Według stanu na dzień 31.12.2020 r. zawarte są za zgodą Rady Gminy Łyszkowice 3 wieloletnie umowy dzierżawy z przedsiębiorcami.

Grunty gminne oddane w dzierżawę na cele rolne

Według stanu na dzień 31.12.2020 r. grunty rolne zostały oddane w dzierżawę 24 rolnikom. Ogólna powierzchnia gruntów oddanych w dzierżawę: 38,5582 ha.

Lp.	Położenie	Powierzchnia w ha	Dochody z czynszu dzierżawnego w zł
1	Bobiecko	10,06	1674
2	Nowe Grudze	1,59	318
3	Kalenice	1,51	302
4	Kol. Łyszkowice	0,98	184
5	Łyszkowice	2,07	414
6	Łągów	7,6174	1524
7	Seligów	6,0683	1210
8	Stachlew	3,23	642
9	Uchań Górny	2,76	524
10	Polesie	0,4850	97
11	Uchań Dolny	1,2375	248
12	Trzcianka	0,25	50
13	Wrzeczeko	0,70	92
	Razem	38,5582	7279

Dane o dochodach uzyskanych z tytułu wykonywania praw własności i innych praw majątkowych w 2020 roku

1) Dochody uzyskane ze sprzedaży nieruchomości	-	141 934,00
2) Dochody ze sprzedaży gruntów rolnych	-	33 756,00
3) Dochody uzyskane z gruntów oddanych w wieczyste użytkowanie	-	6 214,33
4) Dochody uzyskane z dzierżawy nieruchomości oddanych przedsiębiorcom brutto	-	52 812,69
5) Dochody uzyskane z gruntów rolnych oddanych w dzierżawę	-	6 860,00
6) Dochody uzyskane z wynajmu świetlic wiejskich	-	12 777,38
Razem dochody		254 354,40 zł

GOSPODARKA KOMUNALNA I MIESZKANIOWA

Gmina Łyszkowice jest właścicielem następujących budynków użyteczności publicznej i obiektów:

Budynek Urzędu Gminy w Łyszkowicach



Budynek Szkoły Podstawowej w Łyszkowicach



Budynek szkoły Podstawowej w Kalenicach



Budynek Szkoły Podstawowej w Stachlewie



Budynek Szkoły Podstawowej w Seligowie



Przedszkole w Łyszkowicach



Budynek Gminnego Ośrodka Kultury i Sportu w Łyszkowicach



Budynek OSP Łyszkowice



Budynek OSP Wrzeczek, świetlica wiejska



Świetlica wiejska w Łagowie



Świetlica wiejska w Starych Grudzach



Świetlica Wiejska w Trzciance



Budynek na stadionie w Łyszkowicach



Oczyszczalnia ścieków w Łyszkowicach, stacje ujęć wody



Mieszkaniowy zasób gminy

Mieszkaniowy zasób gminy obejmuje lokale komunalne, których właścicielem jest Gmina Łyszkowice. Według stanu na dzień 31 grudnia 2020 roku gmina posiada 9 budynków w których jest 98 lokali mieszkalnych:

1. Budynek w Łyszkowicach przy ulicy Brzezińskiej 4

Powierzchnia użytkowa -473,34 m²

Liczba lokali – 12

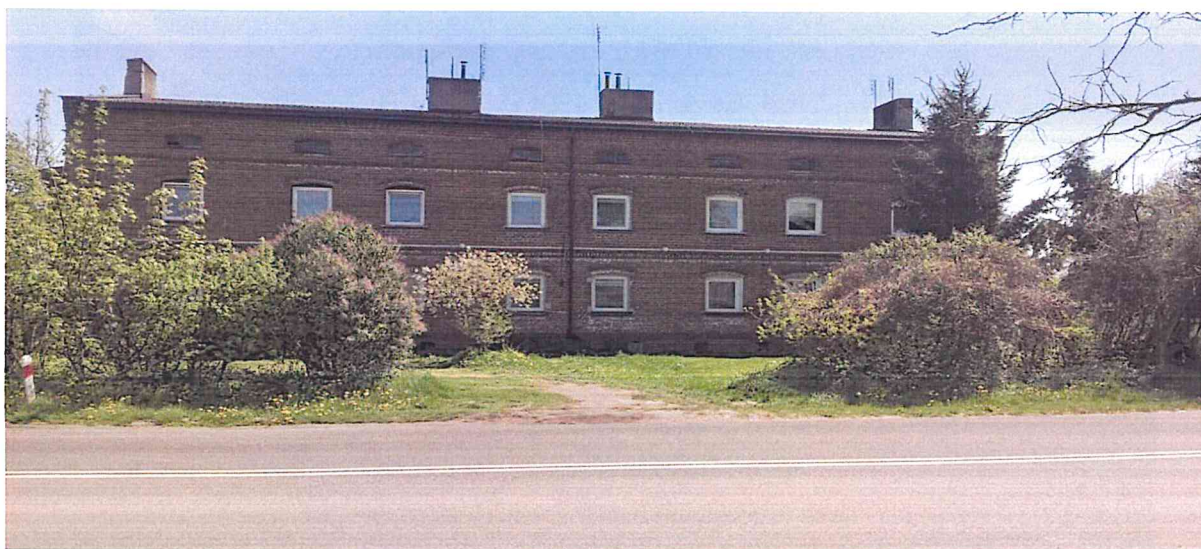

2. Budynek w Łyszkowicach przy ulicy Brzezińskiej 5

Powierzchnia użytkowa -406,18 m²

Liczba lokali – 10



3. Budynek w Łyszkowicach przy ulicy Bartosza Głowackiego 16

Powierzchnia użytkowa -458,16 m²

Liczba lokali – 12

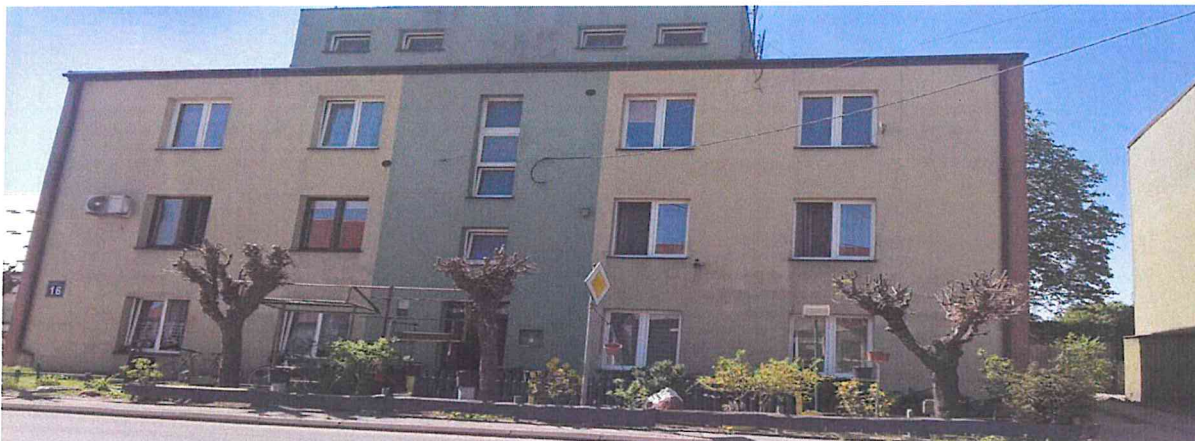

4. Budynek w Łyszkowicach przy ulicy Bartosza Głowackiego 19

Powierzchnia użytkowa -920,69 m²

Liczba lokali – 24



5. Budynek w Łyszkowicach przy ulicy Bartosza Głowackiego 23

Powierzchnia użytkowa -924,39 m²

Liczba lokali – 24



6. Budynek w Łyszkowicach przy ulicy Gminnej 2

Powierzchnia użytkowa -155,60 m²

Liczba lokali – 4



7. Budynek w Łyszkowicach przy ulicy Gminnej 9

Powierzchnia użytkowa -163,22 m²

Liczba lokali – 4



8. Budynek w Łyszkowicach przy ulicy Księstwa Łowickiego 16

Powierzchnia użytkowa -141,15 m²

Liczba lokali – 4



9. Budynek w Łyszkowicach przy ulicy Szkolna 9

Powierzchnia użytkowa -162,22 m²

Liczba lokali – 4



Lp.	Adres	Powierzchnia użytkowa	Liczba lokali w budynku
1.	Łyszkowice ul. Brzezińska 4	473,34 m ²	12
2.	Łyszkowice ul. Brzezińska 5	406,18 m ²	10
3.	Łyszkowice ul. Bartosza Głowackiego 16	458,16 m ²	12
4.	Łyszkowice ul. Bartosza Głowackiego 19	920,69 m ²	24
5.	Łyszkowice ul. Bartosza Głowackiego 23	924,39 m ²	24
6.	Łyszkowice ul. Gminna 2	155,60 m ²	4
7.	Łyszkowice ul. Gminna 9	163,22 m ²	4
8.	Łyszkowice ul. Księstwa Łowickiego 16	141,15 m ²	4
9.	Łyszkowice ul. Szkolna 9	162,22 m ²	4
	RAZEM :	3 804,95 m ²	98

Powierzchnia wynajmowanych lokali na 31.12.2020 roku wynosiła – 3 733,32 m². Lokal położony w Łyszkowicach przy ulicy Księstwa Łowickiego 16/ 4 o pow. 36,45 m² nie jest wynajmowany ze względu na zły stan techniczny.

Na dzień 31.12.2020 roku wszystkie wnioski spełniające kryteria zawarte w uchwale nr L/264/2018 Rady Gminy Łyszkowice z dnia z dnia 26 września 2018 r. w sprawie zasad wynajmowania lokali wchodzących w skład mieszkaniowego zasobu Gminy Łyszkowice zostały rozpatrzone pozytywnie i zawarte zostały umowy najmu lokali. Na dzień 31.12. 2020 roku ważnych umów najmu było 96, pozostaje 1 lokal do wynajęcia o powierzchni 35,18 m².

W 2020 roku zostało zawarte 7 umów najmu lokali należących do mieszkaniowego zasobu Gminy Łyszkowice, w tym 1 umowa dotyczyła najmu socjalnego.

Zasady gospodarowania mieszkaniowym zasobem Gminy Łyszkowice prowadzone są zgodnie z ustawą z dnia 21 czerwca 2001 roku o ochronie praw lokatorów, mieszkaniowym zasobie gminy i o zmianie Kodeksu cywilnego (Dz. U. z 2018 roku poz. 1234) oraz pojętymi uchwałami:

- Uchwała Nr L/264/2018 Rady Gminy Łyszkowice z dnia z dnia 26 września 2018 r. w sprawie zasad wynajmowania lokali wchodzących w skład mieszkaniowego zasobu Gminy Łyszkowice (Dziennik Urzędowy Województwa Łódzkiego z 2018 roku, poz. 5462);
- Uchwała Nr XXVII/141/2016 Rady Gminy Łyszkowice z dnia z dnia 28 grudnia 2016 r. w sprawie uchwalenia wieloletniego programu gospodarowania mieszkaniowym zasobem Gminy Łyszkowice w latach 2017 -2021 (Dziennik Urzędowy Województwa Łódzkiego z 2017 roku, poz. 399).

Stawka bazowa czynszu wynosi 2,84 zł za 1 m² powierzchni użytkowej lokalu wchodzącego w skład mieszkaniowego zasobu gminy Łyszkowice zgodnie z zarządzeniem nr 228 / 2016 Wójta Gminy Łyszkowice z dnia 5 września 2016 r. w sprawie określenia stawki bazowej czynszu za najem lokali mieszkaniowych wchodzących w skład mieszkaniowego zasobu gminy Łyszkowice.

Poniższa tabela przedstawia jak dokonywała się zmiana stawek czynszu w poszczególnych latach

ROK	Stawka bazowa czynszu	Stawka bazowa czynszu + 10%	Wzrost stawki bazowej
2008	1,30	1,43	0,30
2009	1,75	1,93	0,45
2011	2,40	2,64	0,65
2016	2,84	3,12	0,44

Podsumowując od 2016 roku nie było podwyżki stawki bazowej czynszu a mimo to istnieją duże zaległości z tytułu opłaty za czynsz mieszkaniowy.

Należność za czynsz mieszkaniowy:

ROK	Należność	Wpłaty	Nadpłaty	Zaległość
2019	174 520,42 zł	137 161,55 zł	270,88 zł	należność – 37 629,75 zł zaległość- 34 421,49 zł
2020	176 187,15 zł	130 625,77 zł	518,63 zł	należność – 46 080,01 zł zaległość- 42 545,16 zł

ROZBUDOWA I MODERNIZACJA GMINNYCH OBIEKTÓW UŻYTECZNOŚCI PUBLICZNEJ

ROZBUDOWA SZKOŁY PODSTAWOWEJ W STACHLEWIE

Dobiegła końca trzyletnia inwestycja polegająca na przebudowie Szkoły Podstawowej w Stachlewie i jej rozbudowie o oddziały przedszkolne. W ramach zadania cały budynek został zmodernizowany i dostosowany do wszelkich przepisów sanitarnych i przeciwpożarowych. Ponadto budynek został poddany termomodernizacji: został docieplony, wymienione zostały okna, które nie spełniają wymogów współczynnika przenikania ciepła, wymienione zostało źródło ciepła na piec gazowy, wykonana została wentylacja.

Wartość ogólna zadania: 6.605.640,92 zł. Dofinansowanie ze środków Wojewódzkiego Funduszu Ochrony Środowiska i Gospodarki Wodnej w Łodzi wynosi 445.616,00 zł, w tym: pożyczka 133.686,00 zł, dotacja 311.930,00 zł.

Budynek z zewnątrz





Korytarze



Budynek został dostosowany dla osób niepełnosprawnych- winda.



Stołówka szkolna



Piece-ogrzewanie



Szatnia



Salę oddziałów przedszkolnych



BUDOWA OŚRODKA ZDROWIA

Zakończył się I etap zadania pn. "**BUDOWA OŚRODKA ZDROWIA PRZY UL. TARGOWEJ W ŁYSZKOWICACH**". Przygotowany został program funkcjonalno-użytkowy niezbędny do wykonania inwestycji w formie zaprojektuj i wybuduj.

Na podstawie ww. programu, wyłoniony zostanie Wykonawca, który przygotuje dokumentację projektową oraz wykona obiekt w systemie niskoenergetycznym wraz z udogodnieniami dla osób niepełnosprawnych.

Realizacja inwestycji spowoduje poprawę dostępności mieszkańców do świadczeń podstawowej opieki zdrowotnej oraz wpłynie na zmniejszenie dysproporcji terytorialnych w dostępie do usług zdrowotnych. Efektem realizacji inwestycji będzie wzrost konkurencyjności w obszarze usług zdrowotnych na terenie gminy.

Poniżej przedstawiamy wstępną koncepcję budynku:



TARGOWISKO

Zgodnie z uchwałą Nr XXXIII/185/2013 Rady Gminy Łyszkowice z dnia 28 sierpnia 2013r. w sprawie wyznaczenia miejsc targowych na terenie Gminy Łyszkowice (Dziennik Urzędowy Województwa Łódzkiego z 2013 roku, poz. 34354) wyznaczone zostały następujące miejsca targowe:

- targowisko gminne położone w Łyszkowicach przy ul. Brzezińskiej;
- parking gminny położony w Łyszkowicach przy ul. Targowej (działka ew. nr 72) w pasie

o szerokości 3 m wzdłuż ulicy B. Głowackiego oraz w pasie o szerokości 4 m wzdłuż ulicy Targowej od strony bloków mieszkalnych;

Targowisko gminne przy ulicy Brzezińskiej ma pow. 14515 m², posiada 120 stanowisk usytuowanych pod wiatami.

Dochody z tytułu opłaty targowej za 2019 rok wyniosły – 21185,00 zł, dodatkowo istnieje możliwość zarezerwowania miejsca handlowego (stanowiska) i z tego tytułu gmina osiągnęła w 2020 roku dochód w wysokości – 19 787,26 zł (brutto).



Utrzymanie dróg na terenie gminy jest priorytetowym zadaniem władz samorządowych.

Układ drogowy

Mapa poniżej obrazuje położenie Gminy względem najważniejszych ciągów komunikacyjnych.

Położenie gminy Łyszkowice na mapie drogowej:

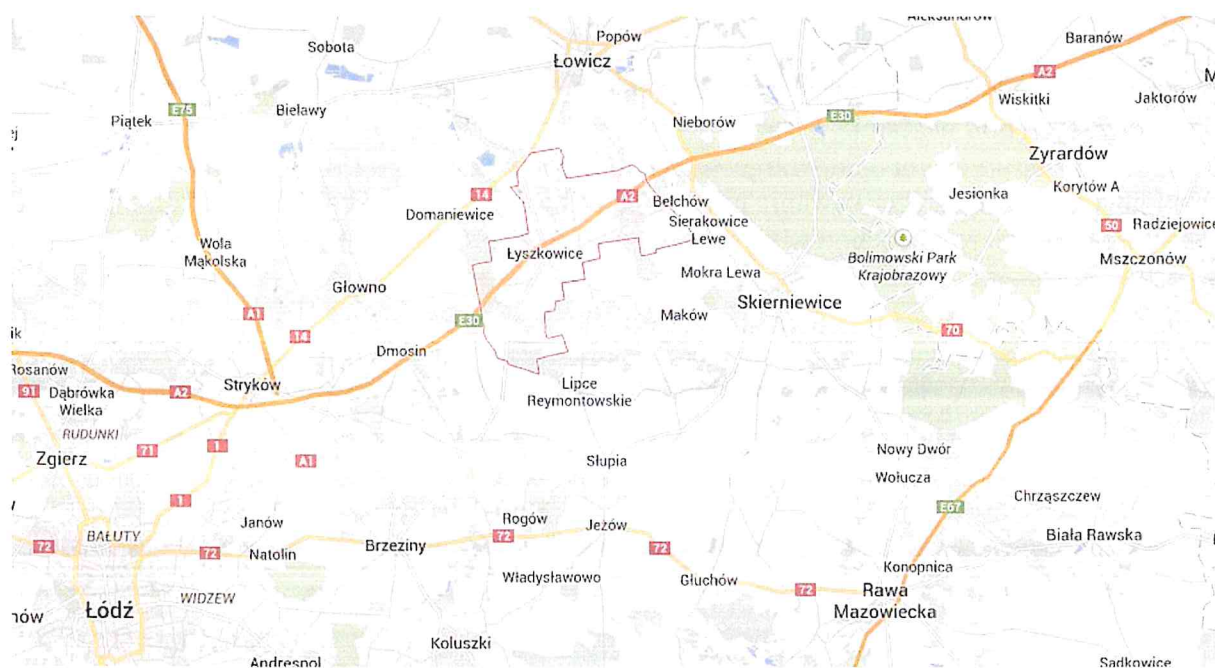

Na sieć drogową w Gminie składają się:

- Autostrada A2 (na obszarze Gminy znajduje się węzeł Łowicz),
- Droga wojewódzka nr 704, do drogi wojewódzkiej włączone są drogi powiatowe rozchodzące się promieniście w 6 kierunkach (Bełchów, Jacochów, Pszczonów, Chlebów, Zawady, Chruślin),
- Drogi powiatowe, gminne oraz drogi dojazdowe.

Do dróg powiatowych w Gminie zaliczają się:

- Nr 1310E – Skierniewice – Pszczonów – Łyszkowice,
- Nr 2728E – Łyszkowice – Bełchów,
- Nr 2746E – Łyszkowice – Chruślin – Urzecze,
- Nr 2752E – Łowicz (ul. 1 Maja, ul. Klickiego) – Polesie – Stara Wieś,
- Nr 5126E – Głowno (ul. Targowa) – Wola Lubiankowska – Łyszkowice,
- Nr 1304E - Skierniewice – Wola Makowska – Łyszkowice,
- Nr 2733E – Kalenice – Bobrowa,

- Nr 2749E – Maurzyce – Pilaszków – Grudze – Zakulin,
- Nr 2750E – Grudze – Bobrowniki,
- Nr 2751E – Seligów – Zielkowice,
- Nr 2935E – Grodzisk – Zawady – Trzcianka - Chlebów – Maków.

Do dróg gminnych zaliczają się:

- Nr 105106E – (Reczyce) - granica gm. Domaniewice – Czatolin – Baranówka,
- Nr 105111E – (Reczyce) - granica gm. Domaniewice – Wrzeczko – Kuczków,
- Nr 105301E – Stachlew – gr. Gm. Maków – (Wola Makowska),
- Nr 105302E – Łyszkowice – Wrzeczko,
- Nr 105303E – Czatolin – Łyszkowice,
- Nr 105304E – Kalenice – Pszczonówka – gr. Gm. Maków – (Pszczonów),
- Nr 105305E – Łyszkowice – Pszczonówka,
- Nr 105306E – Bobrowa – gr. gm. Lipce Reymontowskie – (Mszadla),
- Nr 105307E - Bobrowa – gr. gm. Lipce Reymontowskie – (Chlebów),
- Nr 105308E – Seligów – gr. gm. Maków – (Jacochów),
- Nr 105530E – (Łowicz) – gr. gm. Łowicz – Uchań Dolny – Kuczków,
- Nr 115252E – (Jacochów) - gr. gm. Maków – Stachlew – gr. gm. Skierniewice (Sierakowice Lewe).

Sieć dróg publicznych uzupełniają ogólnodostępne drogi wewnętrzne w poszczególnych miejscowościach. Gęstość sieci dróg jest znaczna, w wysokim procencie o nawierzchni bitumicznej.

Obszar Gminy przecina również linia kolejowa jednotorowa, zelektryfikowana Łódź - Łowicz z przystankiem na terenie wsi Stare Grudze, przebiegając kolizyjnie (klasyczne przejazdy kolejowe niestrzeżone) z drogami: wojewódzką, powiatową i wewnętrznymi.

Miejscowość Łyszkowice jest siedzibą władz samorządowych Gminy, pełni funkcję ośrodka usług społecznych oraz funkcję mieszkaniową. Jako funkcje uzupełniające wymienia się: produkcję i obsługę produkcji rolniczej, rolnictwo oraz produkcję przemysłową.

Funkcje pełnione przez miejscowość Łyszkowice ewaluują. Jest to konsekwencją przebiegania przez Gminę autostrady A2 oraz zlokalizowania węzła Łowicz-Skierniewice-Brzeziny w obrębie Gminy. Są to czynniki wpływające na poprawę dostępności komunikacyjnej Gminy. Większa dostępność komunikacyjna wpływa na zainteresowanie tym obszarem potencjalnych inwestorów czy mieszkańców. Czynniki te mogą spowodować dalszy rozwój miejsc zamieszkania z ograniczeniem funkcji rolniczych oraz wywołać presję na lokowanie zakładów produkcyjnych, magazynów i składów działających w oparciu o autostradę A2.

Remonty dróg gminnych

Gmina Łyszkowice zrealizowała sześć zadań z zakresu modernizacji dróg gminnych, w miejscowościach: Czatolin-2 odcinki, Łyszkowice, Nowe Grudze, Seligów-2 odcinki

Na realizację ww. zadań pozyskano środki finansowe z Funduszu Dróg Samorządowych (droga w m. Czatolin), Funduszu Rozwoju Inwestycji Lokalnych (drogi w m. Czatolin o długości 686,60 m., dz. Nr 726/2, Nowe Grudze o długości 823,50 m, dz. Nr 197 i 199 i Łyszkowice ul. Sportowa o długości 408,20 m, dz. Nr 105/3) oraz ze środków Budżetu Województwa Łódzkiego na zadania dotyczące modernizacji dróg dojazdowych do gruntów rolnych (droga w m. Nowe Grudze).

REMONTY DRÓG W RAMACH ŚRODKÓW Z FUNDUSZU DRÓG SAMORZĄDOWYCH NA ROK 2020

W ramach naboru wniosków w o dofinansowanie zadań jednorocznych na rok 2020 i wieloletnich z Funduszu Dróg Samorządowych, Gmina Łyszkowice złożyła dwa wnioski na realizację następujących zadań : „Remont drogi gminnej w miejscowości Czatolin” oraz „Remont ul. Sportowej w Łyszkowicach”. W ramach naboru Gmina mogła otrzymać dofinansowanie do wysokości 80% kosztów kwalifikowalnych zadania, które wynoszą odpowiednio 196.690,00 zł dla remontu drogi w Czatolinie oraz 215.218,00 zł dla remontu ul. Sportowej. Gmina otrzymała informację o ujęciu zadania „Remont drogi gminnej w miejscowości Czatolin” na liście zadań gminnych rekomendowanych do dofinansowania ze środków Funduszu. Gmina otrzymała dofinansowanie.

Droga w miejscowości Czatolin

Wyremontowano drogę w miejscowości Czatolin – dz. Nr 726/2. Długość odcinka drogi- 686,6 m .



Ulica Sportowa w Łyszkowicach

Wyremontowano ulicę – działka nr 105/3 – długość 103,2 m.

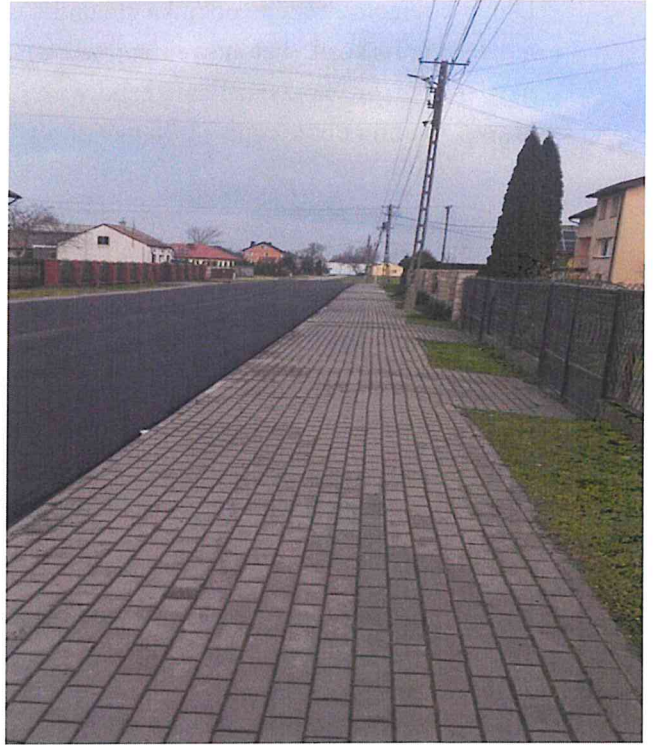

Remont odcinka chodnika ulicy Sportowej w Łyszkowicach, na odcinku od ulicy Kościelnej do ulicy Kusocińskiego.

Wykonano remont chodnika w pasie drogi gminnej na ul. Sportowej w Łyszkowicach. Długość remontowanego odcinka chodnika wynosi ok. 230 metrów. Przyjęto utwardzenie o nawierzchni z kostki betonowej, poprzez zdjęcie istniejącej nawierzchni oraz wykonanie nowej nawierzchni z wykorzystaniem kostki wcześniej zdemontowanej. Szerokość chodnika razem z krawężnikami i obrzeżami – 1,70 m.



Droga w miejscowości Nowe Grudze

Wyremontowano drogę w miejscowości Nowe Grudze na odcinku od drogi wojewódzkiej 704 do końca tej miejscowości – długość odcinka 823,5 m . – dz. Nr 197 i 199.



Remont drogi w Seligowie

Wyremontowano dwa odcinki dróg w Seligowie o długości 395 m, dz. nr 1149 i 96 m, dz. Nr 1148/1.

Inwestycja na działce nr 1148/1 wymagała aktualizacji zapisów w ewidencji gruntów.



Modernizacja drogi w Czatolinie

Zmodernizowano drogę w Czatolinie o długości 184 m, dz. Nr 610/2.



DROGA W MIEJSCOWOŚCI WRZECZKO tzw. Borowiny – STARE GRUDZE

Opracowanie dokumentacji projektowo-kosztorysowej dz. nr 561, 841/7 Wrzeczeko i dz. nr 40 Uchań Dolny.

W trakcie przygotowywania realizacji tego zadania ustalono, że występują przeszkody uniemożliwiające jego realizację. Zbyt wąska działka nr 40 w Uchaniu Dolnym, co wymusza konieczność wykupu gruntów pod budowę przedmiotowej drogi. Wiąże się to z nieuregulowanymi stanami prawnymi działek i praw majątkowych do nich oraz z kosztami.

Dodatkowo decyzją Wojewody z 2020 r. na działce tej zostało wprowadzone stałe ograniczenie inwestycji w związku z planowaną i realizowaną budową gazociągu wysokiego ciśnienia a przebiegającego przez teren naszej gminy.

Przyjęcie tego zadania przez radnych do budżetu pokazuje, że działania te nie były poprzedzone żadnymi uzgodnieniami pod kątem faktycznych możliwości realizacji zadania.

Działanie takie powoduje wprowadzanie chaosu organizacyjnego w zakresie planowanego, zgodnego z prawem działania organów gminy i pochłania dużą część czasu pracy pracowników urzędu, nie dających realnych korzyści.

W 2021 r. planuje się zlecić wykonanie mapy do celów projektowych i wykonanie dokumentacji projektowo-kosztorysowej na odcinku obejmującym fragmenty działek nr 561, 841/7 we Wrzeczku. Ten odcinek drogi spełnia wymagania formalne opracowania dokumentacji i przebudowy.

DROGA W MIEJSCOWOŚCI ŁYSZKOWICE-Daniek

Opracowanie dokumentacji projektowo-kosztorysowej i budowa drogi gminnej na działce drogowej w Łyszkowicach Nr 275/1 o dł. ok. 430 m.

Do zaprojektowania konieczne było ustalenie granic działki, które trwało około 6 miesięcy a jest niezbędne do wykonania mapy do celów projektowych. Protokół z ustalenia przebiegu granic działek ewidencyjnych wpłynął do urzędu pod koniec 2020 roku. Opracowanie dokumentacji przewidziano na 2021 rok.

DROGA W MIEJSCOWOŚCI ŁYSZKOWICE- ULICA KWIATOWA

Planowane było opracowanie dokumentacji projektowo- kosztorysowej i budowa nawierzchni asfaltowej w Łyszkowicach , ul. Kwiatowa o długości ok.220 m , dz. Nr 297/1, 296/9,296/13.

W 2020 r. wykonano dokumentację projektową.

DROGA W MIEJSCOWOŚCI UCHAŃ GÓRNY

Na 2020 r. zaplanowano wykonanie dokumentacji projektowo- kosztorysowej, dz. Nr 108. Dokumentacja została opracowana.

Wykonanie drogi przyjęto w budżecie na 2021 rok.

DROGA W MIEJSCOWOŚCI POLESIE- działka nr 622,671

Zaplanowane było opracowanie dokumentacji projektowej drogi na działce nr 622, 671. Dokumentacja została opracowana.

Wykonanie przebudowy zaplanowano na 2021 r.

DROGA W MIEJSCOWOŚCI POLESIE- działka nr 932

Zaplanowane było opracowanie dokumentacji projektowej drogi na działce nr 932. Dokumentacja została opracowana.

Wykonanie przebudowy zostanie zrealizowane w późniejszym terminie z uwagi na trwającą procedurę opracowania miejscowego planu zagospodarowania przestrzennego.

OŚWIETLENIE ULICZNE

W 2020 r. wzorem lat ubiegłych przeprowadzono inwestycje związane z modernizacją i rozbudową oświetlenia ulicznego. Realizacja tych zadań ma na celu poprawę bezpieczeństwa mieszkańców i uczestników ruchu drogowego.

Przy budowie nowych linii oświetleniowych stosowane są nowoczesne, energooszczędne oprawy LED. Celem jest obniżenie mocy zainstalowanych urządzeń oświetleniowych i podniesienie jakości oświetlenia dróg. Istotnym efektem przeprowadzonych inwestycji jest znaczne obniżenie energochłonności systemu poprzez wdrożenie energooszczędnego sprzętu oświetleniowego o najwyższych parametrach użytkowych.

Rozbudowa oświetlenia ulicznego w miejscowości Bobrowa przy drodze gminnej dz. nr 737

Droga gminna w tej części miejscowości Bobrowa oświetlona była tylko fragmentarycznie, w pobliżu posesji 17 - 20.

W ramach zadania oświetlono odcinek drogi gminnej od drogi powiatowej do ostatniej posesji.

Oprawy typu LED zawieszono na istniejących i nowoprojektowanych słupach. Istniejące oprawy sodowe na istniejących słupach zostały zdemontowane. Łącznie zamontowano 18 opraw ledowych.

Opracowanie dokumentacji projektowo-kosztorysowej oraz wykonanie dokumentacji oświetlenia ulicznego w miejscowości Bobrowa przy drodze gminnej dz. nr 709

Zaplanowano wykonanie oświetlenia ulicznego w miejscowości Bobrowa przy drodze gminnej (dz.nr 709) zaczynając od ostatniej istniejącej lampy stojącej przy posesji nr 36 kończąc przy skrzyżowaniu z drogą powiatową (przy placu fitness). W 2020 r. wykonano dokumentację projektową. Wykonanie oświetlenia planowane jest na 2021 rok.

Opracowanie dokumentacji na wykonanie oświetlenia ulicznego na ulicy Kwiatowej w miejscowości Łyszkowice i budowa oświetlenia

Opracowanie dokumentacji projektowej i budowa oświetlenia ulicznego na ul. Kwiatowej w miejscowości Łyszkowice. Wykonano dokumentację projektową. W 2021 r. planuje się wykonanie oświetlenia.

Opracowanie dokumentacji na wykonanie dokumentacji projektowo-kosztorysowej i budowa oświetlenia przy drodze gminnej na działce drogowej w Łyszkowicach Nr 275/1 o dł. ok. 430 m – ulica - Daniek

Opracowanie dokumentacji projektowej i budowa oświetlenia przy drodze gminnej na działce drogowej w Łyszkowicach Nr 275/1 o dł. ok. 430 m.

Nie zostało zrealizowane z uwagi na fakt, że do zaprojektowania konieczne było ustalenie granic niezbędne do wykonania mapy do celów projektowych.

Budowa oświetlenia ulicznego w miejscowości Seligów przy drodze powiatowej, dz. nr 1150/7

Wykonano dokumentację projektową. Z uwagi na przedłużającą się procedurę uzgodnień dokumentacji w ZUD Łowicz procedura zakończyła się dopiero pod koniec roku. Realizacja zadania w 2021 r.

Wykonanie projektu oświetlenia drogi gminnej od drogi woj.704 w stronę Reczyc

W 2020 r. wykonano dokumentację oświetlenia na w/w drogę. Wykonanie planowane jest na 2021 r.

Opracowanie dokumentacji projektowo-kosztorysowej oświetlenia ulicznego Uchań Górny

W 2020 r. wykonano dokumentację oświetlenia na w/w drogę. Wykonanie planowane jest na 2021 r.

Wymiana lamp oświetleniowych na lampy Led w miejscowościach: Łyszkowice, Seroki, Zakulin, Kol. Łyszkowice I

W 2020 r. wykonano wymianę lamp oświetlenia ulicznego na oprawy ledowe w miejscowościach Łyszkowice, Seroki, Zakulin i Kolonia Łyszkowice. Łącznie wymieniono 45 lamp sodowych na nowe oprawy ledowe z programem redukującym moc.

Tym samym wszystkie lampy w tych miejscowościach są energooszczędne.



W latach 2018 - 2020 Gmina Łyszkowice dokonała wymiany oświetlenia ulicznego w ilości 158 lamp z oświetlenia tradycyjnego na ledowe. Ogółem gmina posiada 1250 lamp oświetlenia ulicznego, którego jest właścicielem.

Było to działanie na rzecz ochrony środowiska, ponieważ oprócz oszczędności finansowych, powoduje:

- zmniejszenie zużycia energii, co przyczynia się do zmniejszenia emisji dwutlenku węgla do atmosfery;
- zmniejszenie ilości odpadów szklanych;
- zmniejszenie ilości odpadów szkodliwych, ponieważ lampy ledowe w przeciwieństwie do lamp tradycyjnych, nie zawierają np. rtęci i innych związków chemicznych szkodliwych dla otoczenia.

INFRASTRUKTURA WODNO – KANALIZACYJNA

Gmina Łyszkowice wykonuje zadania dotyczące zaopatrzenia w wodę i odprowadzania ścieków na podstawie art. 7 ust. 1 pkt 3 ustawy o samorządzie gminnym. Realizując zaopatrzenie mieszkańców w wodę Gmina Łyszkowice posiada system trzech stacji uzdatniania wody i 6 studni głębinowych. Stacje zlokalizowane są w miejscowościach: Kolonia Łyszkowice – 3 studnie, Trzcianka – 1 studnia, Stachlew – 2 studnie. Długość sieci dla poszczególnych stacji:

- Kolonia Łyszkowice – 121 km,
- Trzcianka – 16 km,
- Stachlew – 17 km.

Zgodnie z danymi GUS stopień zwodociągowania jest wysoki i wynosi 96,1 %. Sieci wodociągowe obejmują wszystkie ukształtowane pasma zabudowy. Pojedyncze siedliska zabudowy rozproszonej zasilane są z własnych studni. Całkowita długość czynnej sieci wodociągowej wynosi 154 km.

Obowiązkowym zadaniem gminy jest gospodarka ściekami. Na terenie Gminy Łyszkowice istnieją zorganizowane systemy kanalizacji ściekowej grawitacyjnej i tłocznej w

miejsowościach: Łyszkowice, Kolonia Łyszkowice I, Zakulin, Łągów, Kuczków i Uchań Dolny, odprowadzane do biologicznej gminnej oczyszczalni ścieków w Łyszkowicach.

*BUDOWA KANALIZACJI SANITARNEJ GRAWITACYJNEJ I TŁOCZNEJ Z
PRZYKANALIKAMI, PRZEPOMPOWNIAMI ŚCIEKÓW Z ZASILANIEM ELEKTRYCZNYM
W MIEJSCOWOŚCIACH WRZECZKO I ŁYSZKOWICE*

Gmina Łyszkowice wystąpiła z wnioskiem o dofinansowanie zadania polegającego na budowie kanalizacji sanitarnej grawitacyjnej i tłocznej z przykanalikami, przepompowniami ścieków z zasilaniem elektrycznym w miejscowościach Wrzeczek i Łyszkowice w ramach podziałania „Wsparcie inwestycji związanych z tworzeniem, ulepszaniem lub rozbudową wszystkich rodzajów małej infrastruktury, w tym inwestycji w energię odnawialną i w oszczędzanie energii” objętego Programem Rozwoju Obszarów Wiejskich na lata 2014-2020. Wniosek opiewał na kwotę 1.107.460,00 zł, co stanowiło 63,63 % kosztów kwalifikowalnych zadania. Operacja znalazła się na pozycji 52 listy rankingowej, natomiast ze względu na ograniczony budżet Województwa Łódzkiego na realizację tego typu zadań. Dofinansowanie nie zostało przyznane.

W 2020 r. ogłoszony został kolejny nabór z PROW na tego typu operacje, który trwał w okresie od dnia 20.07.2020 r. do dnia 17.09.2020 r. Wniosek na wykonanie kanalizacji został ponownie złożony. Zakres zadania zwiększono o wykonanie rozdzielczej sieci wodociągowej w miejscowości Bobrowa, aby uzyskać większą ilość punktów przy ocenie wniosków.

Budowa sieci wodociągowej w m. Bobrowa była planowana już w 2019 r., jednak ze względu na przebieg inwestycji w obszarze oddziaływania zabytków archeologicznych, przeprowadzenie inwestycji wymagało udzielenia pozwolenia na prowadzenie badań archeologicznych przez Łódzkiego Wojewódzkiego Konserwatora Zabytków. Wszelkie uzgodnienia i pozwolenia udało się ostatecznie uzyskać w 2020 r. Realizację inwestycji wstrzymano do czasu rozstrzygnięcia naboru wniosku o dofinansowanie.

W marcu 2021 r. Zarząd Województwa Łódzkiego przyjął zaktualizowaną listę operacji wskazując wnioski, które spełniły warunki przyznania pomocy dla operacji typu „Gospodarka wodno-ściekowa” w ramach działania „Podstawowe usługi i odnowa wsi na obszarach wiejskich”. Gmina Łyszkowice otrzymała dofinansowanie na realizację operacji pn. Budowa kanalizacji sanitarnej i tłocznej z przykanalikami, przepompowniami ścieków z zasilaniem elektrycznym w miejscowościach Wrzeczek i Łyszkowice oraz budowa rozdzielczej sieci wodociągowej w miejscowości Bobrowa”. Całkowita wartość operacji to 2 204 298,32 PLN, a przyznane dofinansowanie wynosi 1 140 321,00 zł, tj. do kwoty 63,63% poniesionych kosztów kwalifikowalnych operacji. Obecnie inwestycja jest w trakcie realizacji, trwa procedura przetargowa na roboty budowlane.

WODOCIĄGI

W 2020 roku przygotowano dokumentację projektowo-kosztorysową na realizację inwestycji polegających na budowie nowych sieci wodociągowych oraz przebudowie istniejących.

BUDOWA SIECI WODOCIĄGOWEJ W MIEJSCOWOŚCI STACHLEW



Celem inwestycji było wykonanie, przełożenie sieci wodociągowej w miejscowości Stachlew. W związku z planem budowy drogi na odcinku, na którym znajduje się istniejąca sieć wodociągowa zdecydowano o jej przebudowie we wcześniejszym etapie, tak by uniknąć w przyszłości uszkodzeń nawierzchni drogi. Długość wybudowanego wodociągu 186,4 metry, długość przejść poprzecznych pod planowaną drogą – 52,6 metra. Zrealizowane zadanie stworzyło możliwość przyłączenia wszystkich działek do przebudowanego wodociągu.

Wykonanie ujęcia wód podziemnych - otworu studziennego nr 2 dla potrzeb wodociągu wiejskiego celem opracowania dokumentacji hydrogeologicznej dla zadania pn. Budowa studni głębinowej w m. Trzcianka.

Projektowana studnia pokryje zapotrzebowanie na wodę w planowanej ilości $Q =$ do $50,0 \text{ m}^3/\text{h}$. Obecnie ujęcie wodociągu wiejskiego w m. Trzcianka składa się z jednej studni głębinowej – nr 1, która została wykonana w 1991 roku. Na etapie dokumentowania studni nr 1, ustalono aktualne zasoby eksploatacyjne tego ujęcia w ilości $Q = 27,0 \text{ m}^3/\text{h}$.

Wodociąg zaopatruje w wodę wsie Trzcianka, Uchań Górny i Bobrowa, a w przypadku

spełnienia założeń projektowych w zakresie wydajności projektowanej studni, a w konsekwencji zwiększenia zasobów eksploatacyjnych ujęcia, planowane jest wykonanie „spięcia” z wodociągiem gminnym we wsi Kalenice, która obecnie zaopatrywana jest w wodę z ujęcia wodociągu gminnego w m. Kolonia Łyszkowice.

Kolejne etapy realizacji zadania zaplanowane na 2021 r. to uzyskanie decyzji środowiskowej na wykonanie urządzenia wodnego o poborze wody równej lub większej od $Q = 10,0$ m³/h. a następnie pozwolenia wodnoprawnego na wykonanie urządzenia wodnego - studni nr 2 oraz na pobór wody. Operat wodnoprawny, sporządzony celem uzyskania pozwolenia, obejmować będzie następujące zakresy: pozwolenie na wykonanie urządzenia wodnego - studni nr 2, pobór wód podziemnych ze studni nr 1 i nr 2, odprowadzenie oczyszczonych wód popłucznych ze stacji uzdatnia wody (SUW). Nowe pozwolenie wodnoprawne wydawane jest na okres 10 lat.

Ze względu na złożoność procedury projektowej z uzgodnieniami zadanie podzielono na 2 etapy. W 2020 roku wykonano odwiert próbny w celu opracowania dokumentacji hydrogeologicznej.

W 2021 roku w drugim etapie kontynuowane jest projektowanie polegające na uzyskaniu decyzji środowiskowej i pozwolenia wodnoprawnego.

BUDOWA SIECI WODOCIĄGOWEJ W MIEJSCOWOŚCI BOBROWA

W ramach zadania w 2019 r. opracowano dokumentację projektową budowy sieci wodociągowej w miejscowości Bobrowa o długości 327,1 m.

Z uwagi na przebieg inwestycji w obszarze oddziaływania zabytków archeologicznych, przeprowadzenie inwestycji wymagało udzielenia pozwolenia na prowadzenie badań archeologicznych wydanego przez Łódzkiego Wojewódzkiego Konserwatora Zabytków. Z tego też względu nie udało się przeprowadzić inwestycji w 2019 roku. W 2020 r. z uwagi na inwestycję związaną z budową kanalizacji w miejscowości Wrzeczko i planowanym złożeniem wniosku zadanie to, po konsultacji z mieszkańcami zostało przełożone na 2021 r.

Opracowanie dokumentacji projektowej kosztorysowej na przebudowę i rozbudowę wodociągu w m. Uchań Dolny.

Przedłużająca się procedura wydania pozwolenia na prowadzenie badań archeologicznych przez Łódzkiego Wojewódzkiego Konserwatora Zabytków wymusiła podzielenie wykonania dokumentacji w/w zadania na 2 etapy. Drugi kończący projektowanie etap jest w trakcie realizacji.

Budowa zbiornika bezodpływowego na nieczystości ciekłe przy SP Stachlew

Na terenie Szkoły Podstawowej w Stachlewie wykonano zbiornik na nieczystości ciekłe o pojemności 36 m³ oraz kanalizację sanitarną zewnętrzną doprowadzającą ścieki do zbiornika bezodpływowego. Obiekt zapewnia gromadzenie odpadów ciekłych z budynku szkoły.



ROZWÓJ INFRASTRUKTURY SPORTOWO-REKREACYJNEJ

Gmina Łyszkowice wzorem lat ubiegłych realizowała zadania związane z potrzebami mieszkańców w zakresie ogólnodostępnych, powszechnych i bezpłatnych obiektów sportowo-rekreacyjnych, które umożliwiają podejmowanie różnorodnych form aktywności. Powstałe obiekty przeznaczone są do aktywnego wypoczynku, dają możliwość podejmowania różnorodnych form aktywności zarówno dla dzieci, jak i osób dorosłych. W znaczący sposób poprawiają także estetykę przestrzeni publicznej i jakość życia mieszkańców.

Realizacja każdego z zadań rozpoczynała się od analizy obowiązujących przepisów budowlanych. W większości przypadków wykonanie inwestycji musiało być poprzedzone przygotowaniem koncepcji zagospodarowania terenu przez projektanta i złożeniem niezbędnych dokumentów do odpowiedniego organu architektoniczno-budowlanego. Po uzyskaniu pozwolenia na budowę lub braku sprzeciwu kolejnym etapem był wybór wykonawcy, zgodnie z Regulaminem udzielania zamówień poniżej 30 000 Euro w Urzędzie Gminy Łyszkowice.

Budowa altany przy placu fitness w Seligowie

W miejscowości Seligów obok istniejącego placu fitness wykonano altanę oraz wyposażono ją w niezbędne ławki i stół. Lokalizacja altany wśród nasadzeń leśnych pozwoli na przyjemne spędzanie wolnego czasu na świeżym powietrzu przez mieszkańców sołectwa jak i wszystkich mieszkańców gminy.



Zagospodarowanie działki w Bobrowie poprzez budowę altany wraz z wyposażeniem i nasadzeniami.

Obok Otwartej Strefy Aktywności, która powstała w 2019 roku w miejscowości Bobrowa wybudowano altanę, wyposażoną ją w ławki i stół oraz dokonano zagospodarowania terenu poprzez wykonanie nasadzeń zieleni. Nasadzenia znacznie poprawią estetykę tego miejsca oraz wpłyną korzystnie na samopoczucie osób korzystających z tego obiektu. Miejsce to stało się wielofunkcyjną strefą rekreacji sprzyjającą integracji mieszkańców na świeżym powietrzu.



ZAGOSPODAROWANIE DZIAŁEK GMINNYCH W KALENICACH

Z inicjatywy mieszkańców Sołectwa, kontynuowano tworzenie strefy fitness i placu zabaw na działkach gminnych nr 511/5 i 512 w Kalenicach. W 2020 roku rozbudowano strefę o ogrodzony plac zabaw, zgodnie z zaprojektowanym zagospodarowaniem terenu.



**OBECNIE DO DYSPOZYCJI MIESZKAŃCÓW OBECNIE POSIADAMY NW. OBIEKTY
INFRASTRUKTURY SPORTOWO REKREACYJNEJ:**

Łyszkowice - plac zabaw i fitness

Plac położony jest przy parku gminnym, w centrum Łyszkowic. W ofercie placu zabaw znajdują liczne urządzenia zabawowe, np. zestaw zabawowy, huśtawki, bujaki, karuzela krzyżowa, lokomotywa z wagonem. Plac fitness składa się z 8 elementów i zapewnia możliwość wszechstronnej aktywności na wolnym powietrzu.

W 2021 r. planujemy doposażenie tej strefy rekreacyjnej o urządzenia fitness dla dzieci a także zmianę nawierzchni z piasku na bezpieczną nawierzchnię poliuretanową.



Łyszkowice – boisko

Boisko wraz z boiskiem bocznym służy głównie zawodnikom Gminnego Ludowego Klubu Sportowego Laktoza, trenujących w klubie, ale także lokalnej społeczności. Obiekt położony jest w sąsiedztwie parku i placu fitness. Wykorzystywany jest również do organizacji imprez gminnych, tj. Dzień Dziecka czy zawody strażackie.



Łyszkowice, teren przy GOKIS - boisko wielofunkcyjne

W ostatnich latach zrealizowano projekt zagospodarowania przestrzeni i uporządkowania terenu wokół Gminnego Ośrodka Kultury i Sportu w Łyszkowicach. Przy budynku GOKIS powstała altanka wraz z alejkami z kostki brukowej, oświetleniem i nasadzeniami oraz nowoczesne boisko wielofunkcyjne.

W skład boiska weszło boisko do piłki ręcznej, koszykówki i siatkówki. Budowa tego boiska stworzyła możliwość uprawiania innych dyscyplin sportowych przez mieszkańców gminy poza piłką nożną. Natomiast altanka służy w sezonie wiosenno – letnim jako miejsce spotkań na świeżym powietrzu. Realizacja projektu podniosła walory estetyczne tego miejsca, nie tylko pod względem architektonicznym, ale również pod względem jakości wypoczynku.





CZATOLIN - PLAC ZABAW

Plac zabaw w Czatoninie powstał w 2015 r. i znajduje się przy strażnicy wiejskiej. Jest to jeden z pierwszych placów zabaw, który powstał poza miejscowością Łyszkowice. W 2021 r. planujemy jego remont i modernizację.





WRZECZKO - PLAC ZABAW, BOISKO

Do dyspozycji naszych mieszkańców w m. Wrzeczko posiadamy boisko trawiaste do piłki nożnej wraz z piłkochwytnymi oraz plac zabaw przy świetlicy wiejskiej.

Boisko pozwoliło mieszkańcom Sołectwa i okolic na aktywne spędzanie czasu, uprawianie sportu oraz promowanie zdrowego stylu życia. Boisko służy również do organizowania imprez sportowych, kulturalnych i integracyjnych. Młodzi mieszkańcy naszej gminy mają do dyspozycji ogrodzony plac zabaw.





TRZCIANKA – PLAC ZABAW, ALTANA

Plac zabaw znajduje się na ogrodzonym terenie przy świetlicy wiejskiej. Wyposażony jest w zestaw zabawowy, huśtawkę podwójną, linarium i bujak. Przy świetlicy znajduje się również ogólnodostępna altana wraz z oświetleniem.



SELIGÓW - URZĄDZENIA FITNESS, ALTANA

Na ogrodzonej działce w Seligowie, w sąsiedztwie szkoły podstawowej, znajdują się urządzenia fitness zarówno dla dorosłych jak i dla dzieci. Na terenie przyległej działki gminnej została wybudowana altana. Altanka została wkomponowana w istniejącą na działce zielen i jest wyposażona w dwa stoliki i cztery drewniane ławki.



KALENICE - URZĄDZENIA FITNESS I PLAC ZABAW

Na działce gminne przy szkole podstawowej znajduje się ogrodzony plac zabaw oraz urządzenia fitness.

W kolejnym roku strefa sportowa powiększy się o altankę, pod którym będzie można się schronić na czas niekorzystnych warunków atmosferycznych.



BOBROWA - URZĄDZENIA FITNESS I PLAC ZABAW

Strefa aktywności powstała na działce gminnej w m. Bobrowa w ramach Programu rozwoju małej infrastruktury sportowo- rekreacyjnej o charakterze wielopokoleniowym OSA 2019, realizowanego przez Ministerstwo Sportu i Turystyki. W ramach zadania utworzono ogólnodostępną infrastrukturę sportową składającą się z plenerowej siłowni, sprawnościowego placu zabaw oraz gry plenerowej kółko krzyżyk.

Przy strefie aktywności stanęła również altanka wraz z wyposażeniem.

W 2021 r. planujemy rozbudowę placu o mini boisko do gry w piłkę nożną wraz z piłkochwytnymi.



GZINKA - URZĄDZENIA FITNESS I PLAC ZABAW

Plac zabaw i fitness zlokalizowany jest za budynkiem strażnicy OSP. Dzięki powstaniu placu zabaw najmłodszy mieszkańcy naszej gminy zyskali miejsce do zabawy i integracji, a starsi możliwość korzystania ze sprzętu sportowego pod chmurką. Z nowego miejsca do rekreacji korzysta społeczność lokalna, głównie mieszkańcy Sołectw Gzinka i Nowe Grudze.





**DOFINANSOWANIE MAŁYCH PROJEKTÓW LOKALNYCH Z BUDŻETU
WOJEWÓDZTWA ŁÓDZKIEGO - ZAGOSPODAROWANIE TERENU PRZY ŚWIETLICY
WIEJSKIEJ W STARYCH GRUDZACH**



Sołectwo Stare Grudze, w ramach oddolnej inicjatywy, zrealizowało projekt lokalny „Grill z wędzarnią w wiejskim ogródeczku”. Projekt został sfinansowany z budżetu Województwa Łódzkiego. Umowa dotacji w tej sprawie została podpisana w dniu 16 lipca 2020 roku i opiewała na kwotę 10.000,00 złotych. W ramach projektu został zakupiony grill betonowy wraz z wędzarnią i akcesoriami, który został zamontowany na terenie Świetlicy Wiejskiej w Starych Grudzach. Grill został zamontowany przez mieszkańców sołectwa w ramach pracy własnej. Celem projektu była poprawa dostępności mieszkańców do miejsc służących integracji na świeżym powietrzu, zwiększenie atrakcyjności organizowanych na terenie sołectwa przedsięwzięć kulturalnych, a także kultywowanie tradycyjnych metod produkcji lokalnych wyrobów.



a

*DOFINANSOWANIE REMONTU GROBU WOJENNEGO W NA CMENTARZU W
ŁYSZKOWICACH*

Gmina Łyszkowice wystąpiła do Wojewody Łódzkiego o udzielenie dotacji celowej na sprawowanie opieki nad grobami i cmentarzami wojennymi w 2020 roku. Wyremontowano grób żołnierzy poległych w II wojnie światowej, znajdujący się na cmentarzu parafialnym w Łyszkowicach. W mogile pochowanych jest 16 żołnierzy. Zakres planowanych prac konserwacyjno-remontowych obejmował czyszczenie chemiczne piaskowca wraz ze szlifowaniem, wykonanie nowych płyt przykrywających grób oraz impregnacja piaskowca. Kwota dofinansowania a zarazem koszt całkowity zadania wyniósł 15.000,00 zł.



USUNIĘCIE FOLII ROLNICZYCH I INNYCH ODPADÓW Z TERENU GMINY ŁYSZKOWICE



W ramach programu priorytetowego nr 2.8 „Racjonalne gospodarowanie odpadami i ochrona powierzchni ziemi Usuwanie folii rolniczych i innych odpadów pochodzących z działalności rolniczej” Narodowego Funduszu Ochrony Środowiska i Gospodarki Wodnej Gmina Łyszkowice złożyła wniosek o dofinansowanie na „Usunięcie folii rolniczych i innych odpadów z terenu Gminy Łyszkowice”. W ramach zadania Gmina zorganizowała zbiórkę odpadów z folii rolniczych, siatki i sznurka do owijania balotów, opakowań po nawozach i typu Big Bag pochodzących z gospodarstw rolnych z terenu Gminy Łyszkowice w celu ich unieszkodliwienia lub poddania odzyskowi. Odpady zostały odebrane przez wyspecjalizowaną firmę z miejsca zbiórki odpadów wyznaczonego przez Gminę. Transport odpadów do miejsca zbiórki odpadów ich posiadacze zrealizowali we własnym zakresie i na własny koszt. Odebrane odpady zostały zważone w momencie ich odbioru, co zostało potwierdzone stosownym protokołem. Odpady, podzielone na poszczególne frakcje, zostały poddane odzyskowi lub unieszkodliwieniu.

Na ww. zadanie pozyskano dofinansowanie z Narodowego Funduszu Ochrony Środowiska i Gospodarki Wodnej w wysokości 32.381,00 zł.

Zdalna szkoła w Gminie Łyszkowice



Rzeczpospolita
Polska



CENTRUM
PROJEKTÓW
POLSKA
CYFROWA

Unia Europejska
Europejski Fundusz
Rozwoju Regionalnego



Gmina Łyszkowice złożyła w dniu 2 kwietnia 2020 roku wniosek o dofinansowanie w ramach Programu Operacyjnego Polska Cyfrowa na lata 2014-2020 na realizację projektu grantowego „Zdalna szkoła w Gminie Łyszkowice”. We wniosku zaplanowano wsparcie w postaci zakupu 20 laptopów wraz z oprogramowaniem antywirusowym na cele kształcenia zdalnego. Złożony wniosek został wybrany do dofinansowania, a przyznana kwota dofinansowania wynosi 60000,00 zł.

Ostatecznie, na podstawie umowy z dnia 09.04.2020r., w przyznanej kwocie dotacji udało się zakupić 23 sztuki laptopów wraz z oprogramowaniem. Sprzęt za pośrednictwem szkół trafił do uczniów, którzy nie posiadają warunków technicznych do uczestnictwa w kształceniu zdalnym.

Zdalna szkoła + w Gminie Łyszkowice

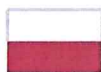

Rzeczpospolita
Polska



CENTRUM
PROJEKTÓW
POLSKA
CYFROWA

Unia Europejska
Europejski Fundusz
Rozwoju Regionalnego



Gmina Łyszkowice, na podstawie złożonego wniosku o udzielenie grantu, otrzymała dofinansowanie w wysokości 55000,00 złotych na realizację projektu grantowego „Zdalna Szkoła + w ramach Ogólnopolskiej Sieci Edukacyjnej” współfinansowanego ze środków Europejskiego Funduszu Rozwoju Regionalnego w ramach Programu Operacyjnego Polska Cyfrowa na lata 2014-2020.

W ramach realizacji projektu Gmina zakupiła 21 sztuk laptopów, które zostały przeznaczone na cele kształcenia zdalnego dla nauczycieli i uczniów nie mających warunków technicznych do uczestnictwa w kształceniu zdalnym, w tym uczniów z rodzin wielodzietnych.

Zakupiony sprzęt wraz z oprogramowaniem został przekazany do czterech szkół podstawowych, dla których organem prowadzącym jest Gmina Łyszkowice. Ostatecznymi odbiorcami sprzętu zostało: 3 nauczycieli i 18 uczniów, w tym 15 uczniów z rodzin wielodzietnych.

DOFINANSOWANIE ZE ŚRODKÓW WŁASNYCH LGD GNIAZDO

W ramach środków własnych stowarzyszenia LGD Gniazdo, Gmina otrzymała dofinansowanie na wydanie publikacji prezentującej walory turystyczno-kulturowe Gminy Łyszkowice jak i obszaru LGD. Wysokość otrzymanych środków to 10.000,00 zł. Zostały one przeznaczone w całości na wydanie publikacji „Gmina Łyszkowice. Nasza mała Ojczyzna”.

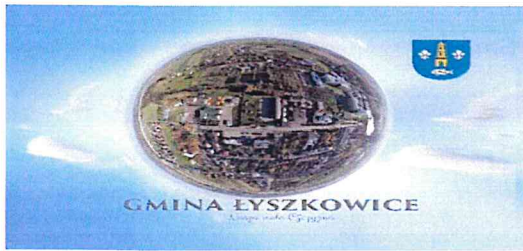

REKONSTRUKCJA HISTORYCZNA ZRZUTU CICHOCIEMNYCH W CZATOLINIE

Gmina Łyszkowice otrzymała pomoc finansową w wysokości 31.820,00 zł na organizację imprezy kulturalnej „Rekonstrukcja historyczna zrzutu Cichociemnych w Czatolinie”. Umowa o przyznanie pomocy została podpisana przez władze gminy w Urzędzie Marszałkowskim w Łodzi w dniu 17 czerwca 2019 roku.

Wniosek o przyznanie pomocy został złożony w ramach naboru nr 2/2019 ogłoszonego przez LGD Gniazdo w zakresie tematycznym „Przedsięwzięcia kulturalne i integracyjne” w ramach poddziałania 19.2 „Wsparcie na wdrażanie operacji w ramach strategii rozwoju lokalnego kierowanego przez społeczność” objętego Programem Rozwoju Obszarów Wiejskich na lata 2014-2020. W wyniku pozytywnej oceny dokonanej przez Radę Decyzyjną Stowarzyszenia Lokalna Grupa Działania - „Gniazdo” operacja została wybrana do dofinansowania i znalazła się na 1 miejscu listy rankingowej.

Podpisanie umowy było zakończeniem całego procesu związanego z przeprowadzeniem naboru przez LGD Gniazdo oraz weryfikacją złożonego wniosku w Urzędzie Marszałkowskim Województwa Łódzkiego.

Realizacja zadania zaplanowana była w II półroczu 2020 roku. Miejscem organizacji imprezy będzie teren przy Ochotniczej Straży Pożarnej w Czatolinie oraz teren przy pomniku Cichociemnych, gdzie odbędzie się inscenizacja. Głównym punktem imprezy będzie rekonstrukcja zrzutów żołnierzy cichociemnych poprzez wykonanie skoków spadochronowych, inscenizację odbioru żołnierzy oraz paczek ze sprzętem, pocztą i pieniędzmi. Oprócz inscenizacji zaplanowane też są: koncerty pieśni patriotycznej, piknik historyczny wraz z wystawą broni, mundurów, amunicji i sprzętu z czasów II wojny światowej, parada historyczna, prezentacje interaktywne nawiązujące do czasów II wojny światowej, ognisko patriotyczne z wodzirejem. **Ze względu na sytuację umowa została aneksowana na 2021 rok.**

ORGANIZACJA IMPREZY SPORTOWO- REKREACYJNEJ "KAŻDY CZŁOWIEK CI TO POWIE - NA ROWERZE JEDŹ PO ZDROWIE

Gmina Łyszkowice otrzymała dofinansowanie w wysokości **31.815,00 zł** na organizację imprezy sportowo-rekreacyjnej „**Każdy człowiek Ci to powie – na rowerze jedź po zdrowie**”. **Operacja** współfinansowana jest ze środków Unii Europejskiej w ramach poddziałania 19.2 „Wsparcie na wdrażanie operacji w ramach strategii rozwoju lokalnego kierowanego przez społeczność” w ramach działania „Wsparcie dla rozwoju lokalnego w ramach inicjatywy LEADER” Programu Rozwoju Obszarów Wiejskich na lata 2014-2020. Gmina aplikowała o środki finansowane za pośrednictwem **Stowarzyszenia Lokalnej Grupy Działania - „GNIAZDO**”. Realizacja operacji będzie polegała na organizacji jednodniowej imprezy sportowo-rekreacyjnej pn. "Każdy człowiek Ci to powie - na rowerze jedź po

zdrowie". Podczas wydarzenia zaplanowano między innymi rajd rowerowy szlakiem „Szable i Bagnety”. **Umowa aneksowana na 2021 rok.**

OCHRONA ŚRODOWISKA

Organy władzy samorządowej mają obowiązek zadbać o prawidłowy stan środowiska oraz propagowanie postaw ekologicznych. Gmina kreując politykę ochrony środowiska przyjmuje gminne plany i programy w zakresie tej działalności.

PROGRAM OCHRONY ŚRODOWISKA DLA GMINY ŁYSZKOWICE

Konieczność opracowania programu ochrony środowiska wynika z ustawy z dnia 27 kwietnia 2001 roku Prawo ochrony środowiska. Podstawowym celem sporządzenia i uchwalenia programu ochrony środowiska jest realizacja przez gminę polityki ochrony środowiska zbieżnej z założeniami najważniejszych dokumentów strategicznych i programowych. Program ochrony środowiska wpisuje się w dokumenty na szczeblu powiatu, województwa i kraju, a także dokumenty europejskie.

W dniu 31 stycznia 2020 r. Rada Gminy Łyszkowice podjęła uchwałę Nr XVII/74/2020 w sprawie przyjęcia „Programu Ochrony Środowiska dla Gminy Łyszkowice na lata 2018-2021 z perspektywą na lata 2022-2025” wraz z prognozą oddziaływania na środowisko.

PLAN GOSPODARKI NISKOEMISYJNEJ

Uchwałą Nr XVII/79/2016 z dnia 3 marca 2016 r. Rada Gminy Łyszkowice przyjęła Plan Gospodarki Niskoemisyjnej dla Gminy Łyszkowice. Celem tego planu było określenie strategicznych działań skupiających się na podniesieniu efektywności energetycznej, zwiększeniu wykorzystania odnawialnych źródeł energii oraz redukcji gazów cieplarnianych. Największym emitorem substancji niebezpiecznych do powietrza są budynki prywatne w których ponad 90 % głównym źródłem ogrzewania są piece węglowe starego typu. Na wielkość emitowanych zanieczyszczeń wpływ ma niska efektywność energetyczna budynków, transport powodujący emisję ze spalanych paliw, oraz w niewielkim stopniu działający na terenie gminy sektor przemysłowy.

Celem głównym Gminy Łyszkowice jest realizacja pakietu klimatyczno-energetycznego do roku 2020.

Cele strategiczne to:

1. Zmniejszenie poziomu emisji niskiej pochodzącej z gospodarstw domowych;
2. Zwiększenie udziału energii odnawialnej w całkowitym bilansie energetycznym;
3. Zwiększenie efektywności energetycznej budynków z obszaru Gminy;
4. Edukacja ekologiczna mieszkańców Gminy ze szczególnym uwzględnieniem

promocji odnawialnych źródeł energii oraz podnoszenia świadomości na temat efektywności energetycznej budynków.

Przyłączenie obiektów gminnych do sieci gazowej, obejmujące:

Budowę instalacji wewnętrznej gazu ziemnego, przebudową kotłowni w budynku Urzędu Gminy Łyszkowice na potrzeby urzędu i budynku OSP Łyszkowice;

Budowę instalacji zewnętrznej i wewnętrznej gazu ziemnego wraz z przebudową kotłowni na potrzeby budynku przedszkola, położonego w Łyszkowicach;

Budowę instalacji zewnętrznej i wewnętrznej gazu ziemnego wraz z przebudową kotłowni na potrzeby budynku Gminnego Ośrodka Kultury i Sportu;

Budowę instalacji zewnętrznej i wewnętrznej gazu ziemnego na potrzeby podłączenia odbiorników gazu w kuchni w budynku Szkoły Podstawowej w Łyszkowicach.

Całkowita wartość zadania: 382.530,00 zł

Kwota dofinansowania 23.716,00 zł z Rządowego Funduszu Inwestycji Lokalnych

Piece gazowe w Urzędzie w Łyszkowicach



Piec gazowy w Gminnym Ośrodku Kultury i Sportu w Łyszkowicach



Piec w budynku Przedszkola w Łyszkowicach



*PROGRAM USUWANIA WYROBÓW ZAWIERAJĄCYCH AZBEST Z TERENU GMINY
ŁYSZKOWICE:*

Gmina Łyszkowice posiada opracowany „Program usuwania wyrobów zawierających azbest z terenu Gminy Łyszkowice na lata 2015 - 2020” przyjęty uchwałą Nr XIII/52/2015 Rady Gminy Łyszkowice z dnia 28 października 2015 r.

Program ma na celu:

- wypełnienie obowiązku dotyczącego posiadania i wdrażania aktualnego Programu,
- doprowadzenie do całkowitego wyeliminowania wyrobów zawierających azbest znajdujących się na terenie gminy Łyszkowice w perspektywie czasowej do roku 2032.

Ponadto funkcjonowanie Programu otwiera drogę do starania się o dofinansowania działań związanych z demontażem, transportem i składowaniem (unieszkodliwieniem) wyrobów azbestowych, dzięki m.in. temu, że wraz z aktualną inwentaryzacją szacuje koszty poszczególnych etapów (lat) stopniowego usuwania wyrobów azbestowych. Inwentaryzacja jako spis z natury została zrealizowana w lipcu 2018 r., według wymogów nałożonych przez ustawę o zakazie stosowania wyrobów zawierających azbest oraz rozporządzenia branżowe.

PRZYDOMOWE OCZYSZCZALNIE ŚCIEKÓW:

Zgodnie z uchwałą Nr XXXII/173/2017 Rady Gminy Łyszkowice z dnia 26 maja 2017r. w sprawie określenia zasad udzielania i rozliczania dotacji celowej na dofinansowanie kosztów inwestycji służących ochronie środowiska realizowanych na terenie gminy Łyszkowice polegających na budowie przydomowych oczyszczalni ścieków w 2020 r. został ogłoszony nabór wniosków o udzielenie dotacji celowej na dofinansowanie przydomowej oczyszczalni ścieków. Dla nieruchomości, które ze względów technicznych lub ekonomicznych nie mogły być podłączone do sieci kanalizacyjnej, oraz tam gdzie w ciągu 5-7 lat nie jest planowana budowa sieci kanalizacyjnej – udzielana była dotacja celowa w formie dofinansowania na budowę przydomowych oczyszczalni. Dofinansowanie wynosiło do 40% kosztów zakupu i montażu przydomowej oczyszczalni, lecz nie więcej niż 4.000,00 zł. brutto.

W 2020 r. zostało złożonych 7 wniosków o udzielenie dotacji celowej na dofinansowanie budowy przydomowej oczyszczalni ścieków na terenie Gminy Łyszkowice i wypłacono dotację na łączną kwotę 19.375,82 zł.

Dla porównania w 2019 r. zostało złożonych 16 wniosków o udzielenie dotacji celowej na dofinansowanie budowy przydomowej oczyszczalni ścieków na terenie Gminy Łyszkowice i wypłacono dotację na łączną kwotę 44.407,54 zł.

WYMIANA ŹRÓDEŁ CIEPŁA:

Zgodnie z uchwałą Nr XLVII/258/2018 Rady Gminy Łyszkowice z dnia 29 czerwca 2018 r. w sprawie określenia zasad udzielania dotacji celowych na dofinansowanie kosztów inwestycji z zakresu wymiany źródeł ciepła na terenie Gminy Łyszkowice, mieszkańcy Gminy Łyszkowice mogli otrzymać w 2020 r. dofinansowanie na wymianę źródeł ciepła.

Od 11 do 29 maja 2020 r. trwał nabór wniosków o dofinansowanie wymiany źródeł ciepła na terenie gminy Łyszkowice. Dotacja celowa na dofinansowanie kosztów zadania wynosiła do 50% udokumentowanych kosztów kwalifikowanych zadania, jednak nie więcej niż 4.000,00 złotych brutto. W tym roku, na dofinansowanie przeznaczono **100.000,00 złotych** z budżetu gminy.

Do końca naboru łącznie, w dwóch naborach wpłynęło 27 wniosków. Dwa wnioski nie spełniały wymogów formalnych. Do dofinansowania przyjęto 25 wniosków na łączną kwotę 98.366,00 zł. Ostatecznie rozliczono i wypłacono 22 dotacje na łączną kwotę 88.000,00 zł

Dla porównania w 2019 r. zostały złożone 22 wnioski i wypłacono dotację na łączną kwotę 79.100,00 zł.

Program cieszy się dużym zainteresowaniem wśród mieszkańców.



DECYZJE ŚRODOWISKOWE

Na podstawie ustawy z dnia 3 października 2008r. o udostępnianiu informacji o środowisku i jego ochronie, udziale społeczeństwa w ochronie środowiska oraz o ocenach oddziaływania na środowisko, w 2020 r. zostały wszczęte trzy postępowania o wydanie decyzji środowiskowych.

W 2020 r. zostały wydane trzy decyzje środowiskowa, jedna decyzja zmieniająca i jedna decyzja odmowna.

Decyzje środowiskowe wydawane są dla planowanych przedsięwzięć mogących znacząco lub potencjalnie znacząco oddziaływać na środowisko, wymienionych w

rozporządzeniu Rady Ministrów z dnia 10 września 2019r. w sprawie przedsięwzięć mogących znacząco oddziaływać na środowisko (Dz. U. z 2019r. poz. 1839).

Decyzje te są niezbędnym załącznikiem do wniosku o wydanie pozwolenia na budowę lub uzyskania koncesji np. na wydobycie kopaliny i określają warunki realizacji przedsięwzięcia, aby inwestycja nie stanowiła zagrożenia dla środowiska.

OPŁATY ZA KORZYSTANIE ZE ŚRODOWISKA

W 2020 r. Gmina Łyszkowice wniosła na konto Urzędu Marszałkowskiego w Łodzi kwotę 1.060,00 zł za korzystanie ze środowiska za 2019 r. Wpłata dotyczyła wprowadzania gazów lub pyłów do powietrza.

DOTYCZY WYCINKI DRZEW I KRZEWÓW

Realizując zadania ustawy z dnia 16 kwietnia 2004 roku o ochronie przyrody (Dz.U. z 2020 poz. 55 z późn.zm.) w 2020 roku rozpatrzono ogółem 86 wniosków w sprawie usunięcia drzew i krzewów.

Wójt Gminy Łyszkowice wydał 6 decyzji dotyczących usunięcia drzew, w tym 5 decyzji dotyczących drzew rosnących w pasie drogi publicznej.

Na podstawie art. 83f ust.4 ustawy o ochronie przyrody – w przypadku drzew rosnących na nieruchomościach stanowiących własność osób fizycznych i usuwanych na cele niezwiązane z prowadzeniem działalności gospodarczej na zgłoszenie zamiaru usunięcia drzewa rozpatrzono 80 spraw.

GOSPODAROWANIE ODPADAMI

Zasady gospodarki odpadami komunalnymi i ściekami komunalnymi, gromadzonymi w zbiornikach bezodpływowych na terenie posesji w Gminie Łyszkowice uregulowane zostały uchwałą nr XXV/119/2020 Rady Gminy Łyszkowice z dnia 30 listopada 2020 r. w sprawie przyjęcia „Regulaminu utrzymania czystości i porządku na terenie Gminy Łyszkowice”.

Wójt Gminy Łyszkowice prowadzi rejestr działalności regulowanej przedsiębiorców, którzy mogą prowadzić działalność w zakresie odbierania odpadów komunalnych od właścicieli nieruchomości na terenie naszej gminy. Są to firmy: PreZero Service Centrum Sp. z o.o. z siedzibą w Kutnie oddział w Łowiczu, Przedsiębiorstwo Usługowe RS II Grażyna Targalska z siedzibą w Zgierzcu oraz ENERIS Surowce S.A. Oddział w Tomaszowie Mazowieckim. Każda z tych firm może złożyć ofertę w ogłoszonym dla gmin z terenu powiatu łowickiego przetargu oraz może zawierać umowy z przedsiębiorcami, którzy

prowadzą działalność gospodarczą na terenie naszej gminy, na świadczenie usług w zakresie odbierania odpadów komunalnych.

W 2020 roku odbiorem i zagospodarowaniem odpadów komunalnych na terenie gminy zajmowała się firma PreZero Service Centrum Sp. z o.o. z siedzibą w Kutnie oddział w Łowiczu. W 2020 r. została zebrana 1 450,360 Mg ilości odpadów komunalnych.

W 2020 r. został utworzony Punkt Selektywnego Zbierania Odpadów Komunalnych (PSZOK), zlokalizowany na terenie Gminnej Oczyszczalni Ścieków w Łyszkowicach, ul. Cmentarna 1, czynny w każdy czwartek w godzinach 9.00-14.00.

W 2020r. w Gminie Łyszkowice zorganizowana została zbiórka odpadów wielkogabarytowych, w tym: zużyty sprzęt elektryczny i elektroniczny, sprzęt AGD: lodówki, zamrażarki, pralki, kuchenki, żelazka, odkurzacze, lokówki. sprzęt RTV: telewizory, radia, magnetowidy, sprzęt komputerowy: komputery, monitory, drukarki, skanery, baterie i akumulatory od samochodów osobowych, odpady wielkogabarytowe: meble, dywany, wykładziny, zużyte opony od samochodów osobowych, motocykli, rowerów (z wyjątkiem opon od samochodów ciężarowych oraz ciągników i maszyn rolniczych). W 2020r. w Gminie Łyszkowice zorganizowana została zbiórka odpadów rolniczych.

Wysypisko Czatolin:

Nadal prowadzony jest monitoring poeksploatacyjny składowiska odpadów innych niż obojętne i niebezpieczne w Czatolinie. Przeprowadzenie badań i opracowanie zbiorczego półrocznego i rocznego raportu w 2020 r. zlecono firmie JARS S.A. Wyniki badań za 2020 roku nie wykazały przekroczeń.

Dostawa fabrycznie nowego samochodu ciężarowego typu hakowiec do kontenerów KP7 dla Gminy Łyszkowice

Zakupiono nowy samochód ciężarowy wyposażony w hak do kontenerów KP7. Samochód wykorzystywany jest do wywozu osadów ściekowych z Oczyszczalni Ścieków w Łyszkowicach oraz odpadów z placów i ulic. Używany jest również przez pracowników obsługi gospodarczej podczas wszelkich remontów i usuwania awarii.



TRANSPORT, ŁĄCZNOŚĆ, DOSTĘPNOŚĆ KOMUNIKACYJNA

Publiczny transport zbiorowy realizowany był w 2020 roku przez Gminę Łyszkowice w ramach zawartego porozumienia w sprawie współdziałania Gminy Miasta Łowicz z Gminą Łyszkowice w zakresie wykonywania zadań lokalnego transportu zbiorowego na terenie Gminy Łyszkowice i Gminy Miasta Łowicza oraz udzielenia dotacji na ten cel. Lokalny transport zbiorowy prowadzony jest według rozkładów jazdy na liniach autobusowych o numerach 3 i 5, dla mieszkańców miejscowości należących do Gminy Łyszkowice. Linia nr 3 – Seroki, Bobiecko, Seligów. Linia nr 5 – Stare Grudze, Uchań Dolny, Kuczków, Łągów, Zakulin, Łyszkowice, Wrzeczko, Gzinka, Nowe Grudze.

Poprawiona została dostępność do środków transportu publicznego dla części mieszkańców naszej gminy. Od 2015 r. zmieniono trasę przejazdu autobusu linii nr 5.

Dzięki temu mieszkańcy Zakulina, Łągowa, Kuczkowa, Uchania Dolnego i Starych Grudz mają tani środek komunikacji autobusowej. W miarę zgłaszanych przez mieszkańców potrzeb, możliwości finansowych i organizacyjnych zwiększana jest częstotliwość kursowania autobusów na w/w trasach.

W latach 2015-2019 systematycznie uzupełniano i wymieniano wiaty przystankowe na terenie gminy. Dzięki temu zostały poprawione warunki oczekiwania na komunikację publiczną zarówno dla mieszkańców, jak i młodzieży szkolnej.

WSPÓŁPRACA Z ORGANIZACJAMI POZARZĄDOWYMI ORAZ INNYMI PODMIOTAMI PROWADZĄCYMI DZIAŁALNOŚĆ POŻYTKU PUBLICZNEGO W 2020 ROKU

Na realizację programu współpracy Gminy Łyszkowice z organizacjami pożytku publicznego przeznaczono środki finansowe w łącznej kwocie 21.000,00 zł.

WSPIERANIE I UPOWSZECHNIANIE KULTURY FIZYCZNEJ I SPORTU

Gramy Razem 2020 – Ochotnicza Straż Pożarna w Seligowie.

Rozwiązano umowę za porozumieniem stron, w związku z ogłoszonym stanem epidemii.

Running/Walking OSP Polesie – Fundacja „Biegamy Polesie”

Fundacja odstąpiła od umowy z powodu wystąpienia okoliczności uniemożliwiającej wykonania zadania.

Klub Sportowy „Fair Play” – „GRAND PRIX Gminy Łyszkowice w tenisie stołowym”

Rozwiązano umowę za porozumieniem stron, w związku z ogłoszonym stanem epidemii.

OSP Gzinka – Udział drużyny juniorów w Młodzieżowym Pucharze Polski w piłce nożnej plażowej”

Koszt całkowity zrealizowanego zadania publicznego: 5830,17 zł, w tym:

- dotacja Gminy Łyszkowice w kwocie 4185,00 zł

Kwota wydatkowanej dotacji: 4185,00 zł

Kwota wkładu własnego finansowego – 645,17 zł

Wkład osobowy: 1000,00 zł

W ramach zadania poniesiono koszty ubezpieczenia zawodników oraz ich zakwaterowania i wyżywienia. Praca trenera/kierownika drużyny wykonywana była w ramach wolontariatu.

Gramy Razem w Futstal – OSP SOCCER STACHLEW – Ochotnicza Straż Pożarna w Stachlewie.

Koszt całkowity zrealizowanego zadania publicznego 3690,01 zł, w tym:

- dotacja Gminy Łyszkowice w kwocie 3.000,00 zł,

- wkład własny osobowy (świadczenia wolontariuszy) – 680,00 zł

- środki własne – 10,01 zł

W ramach zadania poniesiono koszty wpisowego i ubezpieczenia zawodników oraz zakupiono stroje i sprzęt sportowy. Praca trenera/kierownika drużyny wykonywana była w ramach wolontariatu.

KULTURA, SZTUKA, OCHRONA DÓBR KULTURY I DZIEDZICTWA NARODOWEGO

Zadanie nie zostało powierzone żadnej organizacji pożytku publicznego.

DZIAŁALNOŚĆ NA RZECZ OSÓB NIEPEŁNOSPRAWNYCH

Zadanie nie zostało powierzone żadnej organizacji pożytku publicznego.

Osiągnięte cele:

- 1) liczba podmiotów prowadzących działalność pożytku publicznego wyrażających wolę podjęcia się we współpracy z gminą realizacji zadania publicznego na rzecz społeczności lokalnej - 5 podmiotów,
- 2) liczba podmiotów prowadzących działalność pożytku publicznego, które podjęły się we współpracy z gminą realizacji zadania publicznego na rzecz lokalnej społeczności - 5 podmiotów. Z powodu wprowadzenia stanu epidemii ostatecznie zadania zrealizowały 2 podmioty;
- 3) wysokość środków finansowych przeznaczonych na realizację tych zadań – 27.000,00 zł, zrealizowanych 7.185,00 zł

REALIZACJA ZADAŃ Z ZAKRESU ROZWOJU SPORTU

Wykonywanie zadań z zakresu rozwoju sportu jest realizowane na podstawie uchwały Nr XVI/76/2016 z dnia 27 stycznia 2016 roku w sprawie warunków i trybu finansowania zadań z zakresu rozwoju sportu na terenie Gminy Łyszkowice. Zarządzeniem nr 149/20 z dnia 15 stycznia 2020 roku Wójt Gminy Łyszkowice ogłosił otwarty konkurs ofert na udzielenie wsparcia finansowego z budżetu gminy w formie dotacji dla klubów sportowych działających na terenie gminy Łyszkowice na realizację zadań z zakresu rozwoju sportu w 2020 roku. Konkurs dotyczył zadań w zakresie szkolenia sportowego w różnych dyscyplinach sportowych prowadzonych w klubach sportowych oraz organizacji zawodów sportowych lub uczestnictwa w tych zawodach i rozgrywkach ligowych klubów sportowych. Budżet na realizację tego rodzaju zadań określono na kwotę 80.000,00 zł.

W ramach zadań z zakresu rozwoju sportu realizator zadania - Gminny Ludowy Klub Sportowy Laktoza w Łyszkowicach realizował program szkoleniowo - treningowy dla dzieci i młodzieży oraz osób dorosłych z zakresu piłki nożnej, w okresie od lutego do grudnia 2020 roku. Z dotacji pokryto wynagrodzenie trenerów, koszty organizacji zawodów i udziału w zawodach, m.in. koszty transportu na zawody, koszty sędziowania, wynajmu boiska, a także koszty organizacyjno-statutowe takie jak wpisowe i opłaty regulaminowe oraz ubezpieczenie zawodników. Zakupiono również sprzęt sportowy i stroje sportowe, środki czystości i wodę dla zawodników. Wszyscy trenerzy, nieodpłatnie, w ramach wolontariatu, prowadzili dodatkowe zajęcia treningowe i treningi bramkarskie.

Kwota wydatkowanej dotacji: 79821,77 zł.

OCHOTNICZE STRAŻE POŻARNE

ZAREJESTROWANE OCHOTNICZE STRAŻE POŻARNE Z TERENU GMINY ŁYSZKOWICE

- ▶ Ochotnicza Straż Pożarna w Łyszkowicach
- ▶ Ochotnicza Straż Pożarna w Czatolinie
- ▶ Ochotnicza Straż Pożarna w Kalenicach
- ▶ Ochotnicza Straż Pożarna w Wrzeczku
- ▶ Ochotnicza Straż Pożarna w Gzince
- ▶ Ochotnicza Straż Pożarna w Polesiu
- ▶ Ochotnicza Straż Pożarna w Stachlewie
- ▶ Ochotnicza Straż Pożarna w Seligowie
- ▶ Ochotnicza Straż Pożarna w Łagowie
- ▶ Ochotnicza Straż Pożarna w Bobrowie

KRAJOWY SYSTEM RATOWNICZO-GAŚNICZY W GMINIE ŁYSZKOWICE

Jednostki OSP z gminy Łyszkowice włączone do KSRG

OSP Łyszkowice
OSP Kalenice
OSP Czatolin

UDZIAŁ W AKACJACH RATOWNICZO-GASNICZYCH W 2020

OSP	Požary	Miejscowe zagrożenia	Falszywe alarmy	Suma
Łyszkowice	35	66	3	104
Kalenice	4	26	0	30
Czatolin	11	38	1	50
Seligów	0	1	0	1
Stachlew		0	0	0
Gzinka	4	6	0	10
Wrzeczko	0	1	0	1
Polesie	0	0	0	0
Łagów	0	0	0	0
Bobrowa	0	0	0	0
Łącznie	54	138	4	196

OSP CZATOLIN



Strażnica murowana, stanowi własność OSP, ogrzewanie centralne.

Posiada jedno stanowisko samochodowe

Syrena elektryczna

Samochody : jeden samochód ratowniczo-gaśniczy-Mercedes-Benz Atego

Typ: Średni Rok produkcji: 2016



OSP STACHLEW



Strażnica murowana, ogrzewanie centralne, na opał stały, stanowi własność OSP

Posiada jedno stanowisko samochodowe, syrena elektryczna

Samochody : jeden samochód ratowniczo-gaśniczy

Marka: Ford Transit Typ: Lekki Rok produkcji: 2010



OSP ŁYSZKOWICE

Strażnica murowana, ogrzewanie gazowe, budynek nie stanowi własności OSP

Posiada trzy stanowiska samochodowe, syrena elektryczna



Samochody:

Samochód 1- lekki

Marka: Renault Master

Typ: lekki Rok produkcji: 2019



Samochód

Marka: Man TGM, Typ: średni, Rok produkcji: 2010



Samochód Jelcz – samochód ciężki , Rok produkcji 1986



OSP WRZECZKO

Strażnica murowana, ogrzewanie centralne- olej opałowy

Budynek nie stanowi własności OSP, posiada jedno stanowisko samochodowe

Syrena elektryczna



Samochody: Ford Transit , rok produkcji 2010, lekki



Strażnica murowana, Ogrzewanie centralne na olej opałowy

Budynek stanowi własności OSP

Posiada jedno stanowisko samochodowe

Syrena elektryczna



Jeden samochód ratowniczo-gaśniczy

Marka: Star 244

Typ: średni Rok produkcji: 1978

Stan samochodu: Samochód leciwy Prawidłowo użytkowany. Istnieje ryzyko częstych awarii



OSP GZINKA

Strażnica murowana, ogrzewanie centralne na olej opałowy, budynek stanowi własności OSP
Posiada jedno stanowisko samochodowe, syrena elektryczna



OSP POSIADA

Jeden samochód operacyjny-Marka: Volkswagen Transporter T4, Typ: lekki Rok produkcji: 1993



Samochód ratowniczo-gaśniczy

Marka: Star 244, Typ: lekki. Rok produkcji: 1985



OSP POLESIE

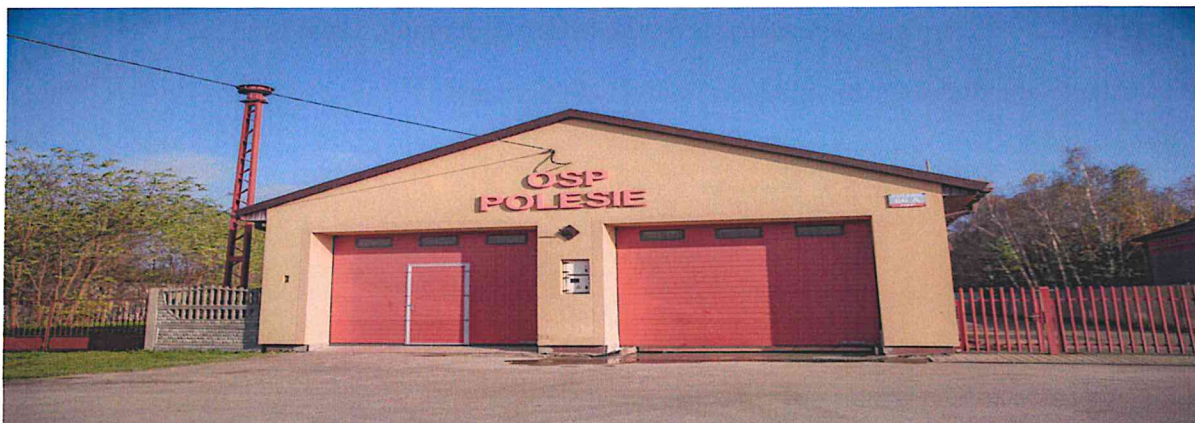

Strażnica murowana, ogrzewanie centralne, na olej opałowy, budynek stanowi własności OSP

Posiada dwa stanowiska samochodowe, syrena elektryczna

Jeden samochód ratowniczo-gaśniczy, Marka: Renault Medium, Typ: średni Rok produkcji: 2004. Stan samochodu: Samochód zakupiony w 2020 roku.

Dostawa używanego średniego samochodu ratowniczo-gaśniczego dla Ochotniczej Straży Pożarnej w Polesiu

Zakupiono używany średni samochód ratowniczo-gaśniczego dla Ochotniczej Straży Pożarnej w Polesiu. Obecnie jednostka posiada lekki samochód ratowniczo-gaśniczy. Dopuszczenie jednostki w przedmiotowy samochód pozwoli zabezpieczyć gotowość bojową w tej części gminy. Całkowita wartość zadania: 200.000,00 zł, dofinansowanie z Rządowego Funduszu Inwestycji Lokalnych - 200.000,00 zł.



OSP KALENICE

Strażnica murowana, Brak stałego ogrzewania, budynek stanowi własności OSP

Posiada trzy stanowiska samochodowe, syrena elektryczna



Samochody :

Samochód ratowniczo-gaśniczy - Marka: Volvo FL280

Typ: średni Rok produkcji: 2019



Samochód ratowniczo-gaśniczy

Marka: Star 266

Typ: średni Rok produkcji: 1986



Samochód operacyjny, Marka: Volkswagen T4

Typ: lekki, Rok produkcji: 2000



Samochód ratownictwa technicznego, Marka: Lublin Furgon

Typ: lekki Rok produkcji: Stan samochodu: 1995



REALIZACJA FUNDUSZU SOŁECKIEGO

W Gminie Łyszkowice, nieprzerwanie od 2014 r. w budżecie gminy wyodrębniane są środki w ramach funduszu sołeckiego. Realizując fundusz sołecki gmina opiera się na Ustawie z dnia 20 lutego 2009 r. o funduszu sołeckim, w którym ustawodawca wskazuje, że środki z funduszu przeznacza się na realizację przedsięwzięć określonych we wniosku sołectwa, które są:

- zadaniami własnymi gminy,
- służą poprawie warunków życia mieszkańców,
- są zgodne ze strategią rozwoju gminy.

Powyższe warunki powinny być spełnione łącznie. Ponadto ustawa ta przewiduje, że środki funduszu mogą być przeznaczone na pokrycie wydatków na działania, które zmierzają do usunięcia skutków klęski żywiołowej na podstawie Ustawy z dnia 18 kwietnia 2002 r. o stanie klęski żywiołowej.

Warunkiem korzystania przez sołectwo w 2020 roku ze środków stanowiących fundusz sołecki było złożenie przez sołtysa do Wójta Gminy Łyszkowice stosownego wniosku sołectwa w nieprzekraczalnym terminie do 30 września 2018 r. O sposobie wydatkowania funduszu sołeckiego zadecydowały zebrania wiejskie.

WYDATKI ZREALIZOWANE W RAMACH FUNDUSZU SOŁECKIEGO W 2020 ROKU.

Lp.	Nazwa Sołectwa	Nazwa zadania	Kwota	wydatki	wykonanie %
1.	Bobiecko	dofinansowanie organizacji Dnia Dziecka w Szkole Podstawowej w Seligowie	1 609,49 zł	zmiana zadania	-
		spotkanie integracyjne ze szkoleniem z zakresu "Pierwsza pomoc"	5 000,00 zł	zmiana zadania	-
		Dofinansowanie budowy altany przy placu fitness w Seligowie	9 000,00 zł	8939,00	99%
		uporządkowanie działek nr 364/2 i 365/2 w m. Bobiecko	6 609,49 zł	6600,00	100%
2.	Bobrowa	zagospodarowanie działki nr 692 poprzez budowę altany wraz z wyposażeniem i nasadzeniami	16 282,23 zł	16080,00	99%
		zakup krzewów przy placu zabaw	500,00 zł	500,00	100%
		dofinansowanie Dnia Rodziny w Szkole Podstawowej w Kalenicach	500,00 zł	zmiana zadania	-
3.	Czatolin	odnowienie i pomalowanie sali w świetlicy wiejskiej	4 000,00 zł	4000,00	100%
		zorganizowanie pikniku rodzinnego połączonego ze szkoleniem dla dzieci i dorosłych w 2020r.	4 000,00 zł	zmiana zadania	-

		Zakup oleju opałowego	1 500,00 zł	1457,50	97%
		zakup pieca konwekcyjnego do świetlicy wiejskiej	5 000,00 zł	5000,00	100%
		zakup benzyny do kosiarki samojezdnej	472,60 zł	464,03	98%
		doposażenie kuchni w świetlicy w wyparzkę i zmiękcacz wody	5 000,00 zł	5000,00	100%
		zakup zestawu podpór stabilizacyjnych do samochodów	13 500,00 zł	13500,00	100%
		uzupełnienie wyposażenia w świetlicy o krzesła szt.20	2 000,00 zł	1955,12	98%
		zakup mikrofonów i oświetlenia	500,00 zł	500	100%
4	Nowe Grudze	namiot ogrodowy	2 500,00 zł	2500,00	100%
		stoły i ławki	2 500,00 zł	2345,00	94%
		szkolenie i piknik rodzinny	5 000,00 zł	zmiana zadania	-
		akcesoria do grila	500,00 zł	488,00	98%
		zakup przedłużaczy na bębnie	600,00 zł	437,98	73%
		gabloty ogłoszeniowa	2 480,00 zł	2312,40	93%
		grill węglowy	2 420,00 zł	2400,00	99%
		zakup wentylatorów	700,00 zł	498,00	71%
		oświetlenie do namiotu	800,00 zł	685,11	86%
		zakup regałów	500,00 zł	470,00	94%
				blaszak i utwardzenie pod blaszak	1 840,00 zł
5.	Stare Grudze	Impreza integracyjna połączona ze szkoleniem	3 000,00 zł	zmiana zadania	-
		paliwo do świetlicy	3 397,50 zł	3397,50	100%
		Wyposażenie kuchni	15 200,73 zł	15200,55	100%
		utwardzenie terenu pod grilem	1 000,00 zł	1000,00	100%
		podłączenie prądu pod altankę	500,00 zł	499,38	100%
6.	Gzinka	Zakup oleju opałowego	3 475,64 zł	zmiana zadania	-
		zakup i montaż drzwi wewnętrznych z ościeżnicami	3 475,64 zł	3420,00	98%
		zakup szafki na defibrylator	700,00 zł	469,00	67%
		zakup kosiarki samojezdnej do koszenia trawy	12 000,00 zł	11900,00	99%
7.	Kalenice	rozbudowa placu fitness	15 000,00 zł	15000,00	100%
		zakup sprzętu pożarniczego dla OSP Kalenice	5 000,00 zł	5000,00	100%
		zakup strojów dla zawodników drużyny futsal	2 000,00 zł	1682,00	84%
		zakup grila	906,73 zł	840,00	93%
		zakup oraz montaż instalacji antywłamaniowej oraz szafek do przechowywania umundurowania bojowego strażaków - dotacja na dofinansowania zadania	2 500,00 zł	2500,00	100%

		dofinansowanie do imprezy integracyjnej dla mieszkańców sołectwa połączonej ze szkoleniem przeciwpożarowym oraz przekazaniem samochodu ratowniczo-gaśniczego (zakup artykułów spożywczych)	5 000,00 zł	zmiana zadania	-
		dofinansowanie do zorganizowania "Dnia Rodziny" w Szkole Podstawowej w Kalenicach (zakup art.spożywczych na poczęstunek oraz upominków -nagród dla dzieci)	1 000,00 zł	zmiana zadania	-
		zakup wózka do malowania linii boiska	1 000,00 zł	864,01	86%
		dofinansowanie do akcji Szkoły w Kalenicach "sprzątanie świata" (zakup rękawic, worków oraz artykułów na poczęstunek)	406,73 zł	zmiana zadania	-
	Kolonia Łyszkowice I	wymiana lamp oświetleniowych na lampy Led	11 000,00 zł	11000,00	100%
		spotkanie integracyjne wraz ze szkoleniem z zakresu pierwszej pomocy	2 021,39 zł	zmiana zadania	-
		zakup namiotów	2 021,39 zł	2000,00	99%
9.	Kolonia Łyszkowice II	organizacja spotkania integracyjnego mieszkańców sołectwa Kolonia Łyszkowice II połączonego ze szkoleniem	3 000,00 zł	zmiana zadania	-
		zakup namiotu	3 000,00 zł	2760,00	92%
10.	Kuczaków	zakup namiotu ogrodowego	2 600,00 zł	2600,00	100%
		stół plus ławki	3 600,00 zł	zmiana zadania	-
		zakup tłucznia i uporządkowanie	3 517,58 zł	zmiana zadania	-
		zakup krzesełek plus stoły	3 600,00 zł	3332,07	93%
		zakup grila gazowego	1 848,00 zł	1848,00	100%
		spotkanie integracyjne połączone ze szkoleniem	0,00 zł	zmiana zadania	-
11.	Łągów	Remont pomieszczeń świetlicy wiejskiej w Łągowie	12 495,68 zł	12300,00	98%
12.	Łyszkowice	Zakup umundurowania i instrumentów dla Orkiestry Dętej w Łyszkowicach	40 439,10 zł	40375,29	100%
13.	Polesie	dokumentacja projektowo-kosztorysowa do działki nr 856 projektowany plac im. Kpt. Łoskowskiego	5 000,00 zł	5000,00	100%
		Zakup kuchni gazowej 5-cio lub 6-cio palnikowej na wyposażenie kuchni w budynku OSP	6 000,00 zł	5015,37	84%
		Dofinansowanie Dnia Dziecka w SP Stachlew	1 000,00 zł	zmiana zadania	-
		Sfinansowanie atrakcji dla dzieci podczas imprezy zorganizowanej w sołectwie Polesie w czerwcu 2020 „Biegamy Polesie 2020”	3 500,00 zł	zmiana zadania	-
		Zakup tłucznia	23 182,02 zł	23182,02	100%
		wykonanie wieszaka ściennego	1 000,00 zł	1000,00	100%
14.	Stachlew	Sołecki Dzień Kobiet	1 520,64 zł	1520,64	100%

		dożynki wiejskie	0,00 zł	zmiana zadania	-
		plan sytuacyjny wsi - tablice informacyjne	2 000,00zł	2000,00	-
		Dzień Dziecka: wynajem urządzeń typu zjeżdżalnie, dmuchańce	0,00 zł	zmiana zadania	-
		opracowanie dokumentacji technicznej wentylacji Sali gimnastycznej SP Stachlew	4 431,00 zł	4431,00	100%
		obchody 100lecia SP Stachlew	10 000,00 zł	zmiana zadania	-
		zakup namiotu z logiem Gminy Łyszkowice	10 000,00 zł	zmiana zadania	-
		serwis kosiarki spalinowej	1500	1172,00	78%
		przygotowanie terenu pod boisko szkolne	15000	3780,00	25%
		wycinka drzew i odwodnienie działek na Stachlew III	15979,36	15979,36	100%
15.	Seligów	Altana przy placu fitness	16 000,00 zł	16000,00	100%
		dofinansowanie organizacji dnia dziecka w Szkole podstawowej w Seligowie	1 954,96 zł	zmiana zadania	-
		doposażenie Sp w Seligowie: zakup rolet, zakup tablicy korkowej	1 954,96 zł	1954,96	100%
16.	Wrzeczeko	Zakup oleju do centralnego ogrzewania na 2020r	5000	4452,00	89%
		doposażenie placu zabaw dla dzieci	15 649,37 zł	13815,00	88%
		Wykonanie projektu oświetlenia drogi gminnej od drogi woj. 704 w stronę Reczyc	6 000,00 zł	6000,00	100%
		piknik rodzinny sołectwa Wrzeczeko ze szkoleniem	5 000,00 zł	zmiana zadania	-
17.	Uchań Dolny	opracowanie dokumentacji projektowo-kosztorysowej na przebudowę i rozbudowę wodociągu w miejscowości Uchań Dolny około 1km	10 797,24 zł	10797,24	100%
18.	Uchań Górny	Zakup namiotu ogrodowego wraz z wyposażeniem	7 697,88 zł	7513,50	98%
		Impreza integracyjna mieszkańców powiązana ze szkoleniem	5 000,00 zł	zmiana zadania	-
		dokumentacja projektowo kosztorysowa oświetlenia ulicznego	5 000,00 zł	4375,00	88%
19.	Zakulin	dokończenie wymiany oświetlenia zwykłego na Led	14 800,71 zł	13000,00	88%
20.	Seroki	dofinansowanie Dnia Dziecka w Szkole Podstawowej w Seligowie	1 264,02 zł	zmiana zadania	-
		Dofinansowanie budowy altany przy placu fitness w Seligowie	2 000,00 zł	2000,00	100%
		Szkolenie z zakresu Pierwsza Pomoc połączone ze spotkaniem kulturalnym	5 000,00 zł	zmiana zadania	-
		wymiana oświetlenia na oświetlenie ledowe	5 000,00 zł	4700,00	94%
		zakup tablicy korkowej, zakup rolet do szkoły	1 264,02 zł	1263,52	100%

		zakup namiotu, krzesel, grila i kosza	5 000,00 zł	4814,44	96%
21.	Trzcianka	zakup opału do świetlicy wiejskiej w Trzciance	2 500,00 zł	2500,00	-
		zakup materiałów: paliwo, żyłka do kosiarki	200,00 zł	198,24	99%
		zakup grila z akcesoriami	1 311,04 zł	1176,79	90%
		zakup farby do impregnacji ławek	400,00 zł	400,00	100%
		zakup papy - naprawa dachu	1 500,00 zł	1499,99	100%
		doposażenie altany przy świetlicy wiejskiej w dwie ławki	500,00 zł	500,00	100%
		oświetlenie przy świetlicy wiejskiej oraz przy altanie	7 500,00 zł	7229,99	96%
		integracja połączona ze szkoleniem	3 411,04	zmiana zadania	-

Uchwalone przez zebrania wiejskie wnioski na 2020 rok Sołtysi przedłożyli Wójtowi w ustawowym terminie. W treści wniosków wskazano przedsięwzięcia przewidziane do realizacji na obszarze sołectwa w ramach środków funduszu wraz z oszacowaniem ich kosztów. Żaden wniosek nie został odrzucony przez Wójta. W trakcie roku 2020 aż 17 Sołectw zmieniło wcześniej zaplanowane przedsięwzięcia. Głównym powodem zmian była sytuacja epidemiologiczna w Polsce, uniemożliwiająca organizację zaplanowanych imprez integracyjnych i szkoleń. Zmiany te nie spowodowały przekroczenia pierwotnie przyznanym sołectwom kwot i zostały przyjęte zgodnie z obowiązującą procedurą.

Wójt składa do Wojewody Łódzkiego wnioski o zwrot części wydatków do 31 maja roku następującego po tym, w którym poniesione zostały wydatki. Środki stanowiące zwrot części poniesionych kosztów zostaną wypłacone gminie do 31 sierpnia. Wyodrębnienie funduszu sołectwa oznacza zatem wpływ dodatkowych środków do budżetu gminy.

Mieszkańcy Gminy Łyszkowice każdego roku biorą udział w podziale środków, przeznaczając je na realizację celów, które uznali za najpotrzebniejsze. Pozytywnym efektem realizacji funduszu sołectwa jest wzrost wpływu mieszkańców na zmiany zachodzące w ich bezpośrednim otoczeniu. Choć liczba osób uczestniczących w zebraniach wiejskich jest nadal niewielka, to jednak obserwuje się systematyczny wzrost aktywności mieszkańców. Dziękujemy sołtysom oraz mieszkańcom za aktywny udział w realizacji zadań funduszu sołectwa w dobie panujących obostrzeń.

Doposażenie placu zabaw (FS Wrzeczko)



Rozbudowa placu fitness (FS Kalenice)



Zagospodarowanie działki poprzez budowę altany wraz z wyposażeniem i nasadzeniami – Bobrowa -FS Bobrowa



Budowa altany przy placu fitness w Seligowie (FS Seligów, Bobiecko i Seroki)



Zakup strojów dla zawodników drużyny futsal (FS Kalenice)



OŚWIATA

Zadania oświatowe Gminy Łyszkowice wynikają w szczególności z postanowień:

Ustawy z dnia 8 marca 1990 r. o samorządzie gminnym (Dz. U. z 2020 r. poz.713 z późn. zm.)

Ustawy z dnia 14 grudnia 2016 r. Prawo oświatowe (Dz. U. z 2020 r. poz. 910 z późn. zm.)

Ustawy z dnia 14 grudnia 2016 r. Przepisy wprowadzające ustawę - Prawo oświatowe (Dz. U. z 2017 r. poz. 60 z późn. zm.)

Ustawy z dnia 7 września 1991 r. o systemie oświaty (Dz. U. z 2020 r. poz. 1327 z późn. zm.)

Ustawy z dnia 26 stycznia 1982 r. – Karta Nauczyciela (Dz. U. z 2019 r. poz. 2215 z późn. zm.)

oraz przepisów wykonawczych do tych ustaw.

Art. 7 ust. 1 ustawy o **samorządzie gminnym** wskazuje, że zaspokajanie zbiorowych potrzeb wspólnoty m.in. w zakresie edukacji publicznej należy do zadań własnych gminy.

Zgodnie z art. 8 ust. 15 ustawy Prawo oświatowe do zadań własnych Gminy należy zakładanie i prowadzenie publicznych przedszkoli, w tym z oddziałami integracyjnymi lub specjalnymi, przedszkoli integracyjnych i specjalnych oraz innych form wychowania przedszkolnego, o których mowa w art. 32 ust. 2, szkół podstawowych, w tym integracyjnych oraz z oddziałami integracyjnymi lub specjalnymi.

W przepisach **ustawy Prawo oświatowe** ustawodawca wskazał, iż do zadań gminy w szczególności należy:

zapewnienie warunków działania szkoły lub placówki, w tym bezpiecznych i higienicznych warunków nauki, wychowania i opieki;

zapewnienie warunków umożliwiających stosowanie specjalnej organizacji nauki i metod pracy dla dzieci i młodzieży objętych kształceniem specjalnym;

wykonywanie remontów obiektów szkolnych oraz zadań inwestycyjnych w tym zakresie;

zapewnienie obsługi administracyjnej, w tym prawnej, obsługi finansowej, w tym w zakresie wykonywania czynności, o których mowa w art. 4 ust. 3 pkt 2-6 ustawy z dnia 29 września 1994 r. o rachunkowości (Dz. U. z 2021 r. poz. 217), i obsługi organizacyjnej szkoły lub placówki;

wyposażenie szkoły lub placówki w pomoce dydaktyczne i sprzęt niezbędny do pełnej realizacji programów nauczania, programów wychowawczo-profilaktycznych, przeprowadzania egzaminów oraz wykonywania innych zadań statutowych;

wykonywanie czynności w sprawach z zakresu prawa pracy w stosunku do dyrektora szkoły lub placówki.

W ustawie **Karta Nauczyciela**, wśród zadań gminy wymieniono m.in. następujące zadania:
stanowienie o wysokości niektórych składników wynagrodzenia nauczycieli,

określanie zasad udzielania i rozmiaru obniżek dla dyrektorów i wicedyrektorów oraz przyznawanie zwolnienia od obowiązku realizacji zajęć.

Ponadto zadania oświatowe Gminy Łyszkowice związane są z obowiązkiem:

- 1) inspirowania i realizacji zadań dla wsparcia procesu dydaktycznego i szkolnych programów wychowawczych,
- 2) kontrolowania spełniania przez uczniów obowiązku szkolnego i obowiązku nauki,
- 3) realizacji zadań wspierających uczniów w nauce.

Gmina Łyszkowice jest organem prowadzącym dla czterech szkół podstawowych z oddziałami przedszkolnymi oraz dla jednego przedszkola.

We wrześniu 2020 roku naukę rozpoczęło 694 uczniów, w tym w szkołach podstawowych- 489, w oddziałach przedszkolnych- 101, w przedszkolu- 104.

Placówka	Liczba uczniów	Szkoła podstawowa	Oddziały przedszkolne
Szkoła Podstawowa im. J. Chełmońskiego w Łyszkowicach	357	322	35
Szkoła Podstawowa im. B. Drzewieckiego w Kalenicach	63	56	7
Szkoła Podstawowa im. T. Kościuszki w Stachlewie	122	79	43
Szkoła Podstawowa w Seligowie	48	32	16
Łącznie	590	489	101
Przedszkole w Łyszkowicach	104	-	104
RAZEM	694	489	205

W dniu 1 września 2020 roku wszyscy uczniowie rozpoczęli nowy rok szkolny 2020/2021. Szkoły i przedszkole zostały zaopatrzone w środki dezynfekujące i maseczki. Placówki zostały przygotowane do przyjęcia uczniów zgodnie z wytycznymi ministerstwa i służb sanitarnych. Ze względu na rozwój pandemii i trudną sytuację od 24 października 2020 roku uczniowie klas IV-VIII szkół podstawowych musieli rozpocząć naukę zdalną.

W szkołach zostały klasy I-III i przedszkolaki. Jednak od 9 listopada 2020 roku również klasy I-III objęte zostały nauką zdalną.

Przedszkole i oddziały przedszkolne w szkołach podstawowych funkcjonowały bez zmian.

Sytuacja epidemiologiczna, obostrzenia, fakt nauki zdalnej sprawiły, że nie odbyło się w szkołach wiele planowanych uroczystości, konkursów, wydarzeń kulturalnych i sportowych. Był to trudny rok zarówno dla dzieci, nauczycieli, jak i rodziców.

Wyniki egzaminu ósmoklasisty w roku szkolnym 2019/2020

Pierwotnie sesja egzaminu ósmoklasisty miała rozpocząć się 21 kwietnia 2020 roku. W związku z epidemią koronawirusa od 12 marca zawieszono stacjonarne zajęcia w szkołach, a od 25 marca szkoły miały obowiązek kształcenia zdalnego. Egzamin ósmoklasisty został przeprowadzony w terminie głównym od 16 do 18 czerwca 2020 roku z zachowaniem specjalnych wytycznych sanitarnych opracowanych przez Centralną Komisję Egzaminacyjną, Ministerstwo Edukacji Narodowej oraz Główny Inspektorat Sanitarny.

Egzamin był obowiązkowy i przeprowadzany w formie pisemnej.

W latach 2019-2021 ósmoklasista przystępuje do egzaminu z trzech przedmiotów obowiązkowych, tj.: język polski, matematyka, język obcy nowożytny.

Uczeń może wybrać tylko ten język, którego uczył się w szkole w ramach obowiązkowych zajęć edukacyjnych.

Największa grupa ósmoklasistów zadeklarowała przystąpienie do egzaminu z języka angielskiego. W naszej gminie 2 uczniów Szkoły Podstawowej w Łyszkowicach przystąpiło do egzaminu z języka niemieckiego.

Od roku 2022 ósmoklasista będzie przystępował do egzaminu z czterech przedmiotów obowiązkowych, tj.: j. polski, matematyka, j. obcy nowożytny, jeden przedmiot do wyboru spośród przedmiotów: biologia, chemia, fizyka, geografia lub historia.

Nazwa przedmiotu	<i>Średnia ogólnopolska</i>	<i>Średnia w woj. łódzkim</i>	<i>Średni wynik powiatu</i>	<i>Średni wynik gminy</i>	<i>SP Łyszkowice</i> l. ucz. 35 (2)	<i>SP Kalenice</i> l. ucz. 8	<i>SP Stachlew</i> l. ucz. 9	<i>SP Seligów</i> l. ucz. 5
j. polski	59 %	58 %	59 %	62 %	59 %	66 %	66 %	65 %
matematyka	46 %	47 %	50 %	47 %	44 %	48 %	61 %	37 %
j.angielski	54 %	54 %	52 %	46 %	47 %	52 %	51 %	23 %
j.niemiecki	45 %	49 %	45 %	30 %	30%			

Sporządzono na podstawie rozkładów średnich wyników szkół z egzaminu ósmoklasisty 2020 -OKE w Łodzi, stan na dzień 31.07.2020 r., arkusz standardowy.

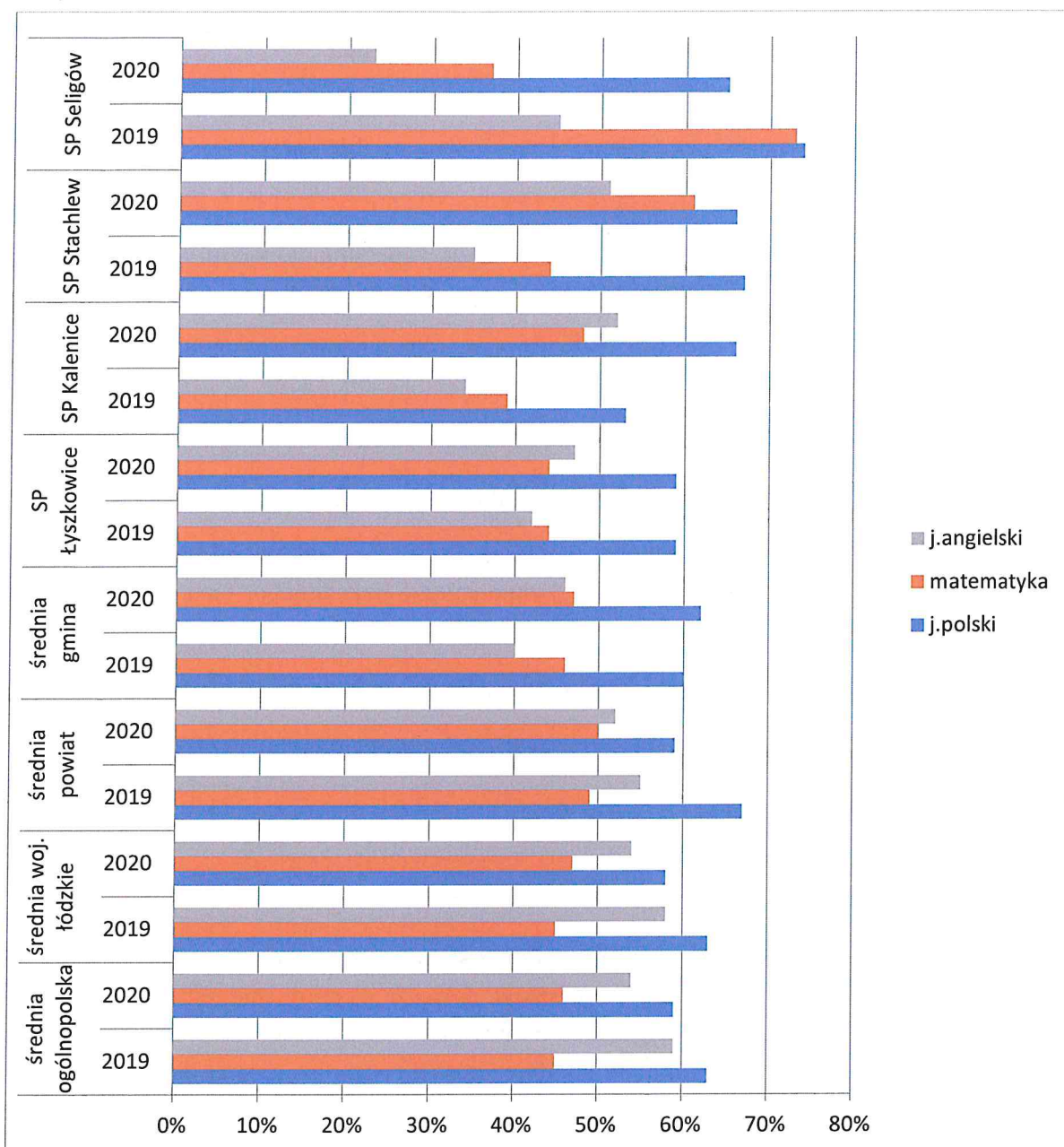

*STYPENDIA ZA BARDZO DOBRE WYNIKI W NAUCE W ROKU
SZKOLNYM 2019/2020*

Jednorazowe stypendium przyznawane przez Wójta Gminy Łyszkowice otrzymało 32 uczniów pobierających naukę w szkołach podstawowych na terenie Gminy Łyszkowice.

11 uczniów klas VII – VIII . Uzyskali oni średnią ocen co najmniej 5,0 i wzorową ocenę z zachowania.

21 uczniów klas IV-VI .Uczniowie osiągnęli średnią ocen powyżej 5,0 i wzorową ocenę z zachowania.

Wśród stypendystów znajdują się: 3 uczniów ze Szkoły Podstawowej w Seligowie, 1 uczeń ze Szkoły Podstawowej w Kalenicach, 4 uczniów ze Szkoły Podstawowej w Stachlewie, 24 uczniów ze Szkoły Podstawowej w Łyszkowicach.

TRANSPORT I OPIEKA PODCZAS PRZEWOZU

Gmina Łyszkowice w roku szkolnym 2019/2020 zapewniła transport i opiekę podczas przewozu ok. 260 uczniom uczęszczającym do szkół na terenie gminy.

Zgodnie z art. 39 ust. 2 Prawa oświatowego, określającym maksymalne odległości miejsca zamieszkania od szkoły, droga dziecka z domu do szkoły nie może przekraczać:

- 1) 3 km - w przypadku uczniów klas I-IV szkół podstawowych;
- 2) 4 km - w przypadku uczniów klas V-VIII szkół podstawowych.

Jeżeli droga dziecka z domu do szkoły, w której obwodzie dziecko mieszka, przekracza wskazane odległości, obowiązkiem gminy jest zapewnienie bezpłatnego transportu i opieki w czasie przewozu dziecka.

W kwestii dowozu uczniów do szkół gmina zdecydowała się na transport zewnętrzny. Powodem tej decyzji stały się rosnące koszty utrzymania wyeksploatowanych już autobusów.

DOWOŻENIE UCZNIÓW NIEPEŁNOSPRAWNYCH DO SZKÓŁ

We wrześniu 2020 roku podpisanych zostało 19 umów z rodzicami dzieci niepełnosprawnych, dotyczących zwrotu kosztów dowozu uczniów niepełnosprawnych do szkół i ośrodków specjalnych. Zgodnie z nowymi przepisami Prawa oświatowego (obowiązują od 3 grudnia 2019 roku) w sprawie zwrotu rodzicom kosztu dowozu uczniów niepełnosprawnych do placówek oświatowych, gmina zobowiązana jest do indywidualnego obliczania kosztu transportu dla każdego opiekuna osoby niepełnosprawnej.

Jedną z podstaw do obliczania kosztów stanowi średnia cena jednostki paliwa w gminie, którą na każdy rok szkolny określa rady gminy. Inne czynniki brane pod uwagę to średnie spalanie paliwa na 100 km oraz ilość kilometrów.

Koszty poniesione przez Gminę na realizację tego zadania w 2020 r. to kwota 52 738,24 zł.

W roku 2019 podpisanych zostało 19 umów z rodzicami dzieci niepełnosprawnych, dotyczących zwrotu kosztów dowozu uczniów niepełnosprawnych do szkół i ośrodków specjalnych. Koszty poniesione przez Gminę na realizację tego zadania w roku 2019 to 102 223,88 zł.

ZWROT KOSZTÓW POBYTU DZIECI WPRZEDSZKOLACH NA TERENIE INNYCH GMIN

Gmina Łyszkowice zwracała koszty pobytu dzieci, zamieszkujących Gminę Łyszkowice, w przedszkolach publicznych i niepublicznych, znajdujących się na terenie innych gmin.

Koszt za 2020 rok to 299.609,19 zł. Tak wysokie koszty wynikają z faktu, że duża ilość dzieci-mieszkańców naszej gminy, uczęszcza do przedszkoli m.in. Gminy Łowicz, Gminy Nieborów, Miasta Skierniewice, Miasta Łowicz.

Najczęściej podawany powód decyzji: dojazd rodziców do pracy w innej gminie i wybrane przedszkole najbliższej ich miejsca pracy.

Dochód z tytułu pobytu dzieci z terenu innych gmin w naszych placówkach przedszkolnych to 102 603,76 zł.

Dla porównania zwrot kosztów pobytu dzieci zamieszkujących Gminę Łyszkowice w przedszkolach publicznych i niepublicznych, znajdujących się na terenie innych gmin wynosił 222.347,64 zł. Dochód z tytułu pobytu dzieci z terenu innych gmin w naszych placówkach przedszkolnych w 2019 roku wynosił 87 561,17 zł.

STOŁÓWKI SZKOLNE

Zamknięcie szkół i sytuacja epidemiologiczna ograniczyła do minimum działanie stołówek szkolnych.

DOFINANSOWANIE KOSZTÓW KSZTAŁCENIA MŁODOCIANYCH PRACOWNIKÓW

W zakresie wsparcia pracodawców w przygotowaniu zawodowym młodocianych pracowników zamieszkałych na terenie Gminy Łyszkowice w roku 2020 nie wpłynął żaden wniosek o dofinansowanie ze środków Funduszu Pracy.

WYDATKI NA OŚWIATĘ

Wydatki gminy na oświatę wyniosły 10 575 749,29 zł, z czego 5 215 345 zł (49,31 %) pokryte zostało z subwencji oświatowej, przekazanej z budżetu państwa oraz dotacji przedszkolnej – 215.187,00 zł.

Wydatki I-XII 2020

Szkoła	Wynagrodzenia	Bieżące	RAZEM
SP Łyszkowice	3.363.507,61	710.485,02	4.073.992,63
SP Stachlew	1.349.788,85	352.319,77	1.702.108,62
SP Kalenice	1.245.914,26	172.511,20	1.418.425,46
SP Seligów	931.044,72	188.176,65	1.119.221,37
Przedszkole	962.262,87	275.583,62	1.237.846,49
GZEAS	546.686,73	477.467,99	1.024.154,72
Łącznie	8.399.205,04	2.176.544,25	10.575.749,29

JEDNORAZOWY DODATEK UZUPEŁNIAJĄCY

Corocznie organ prowadzący szkołę, będący jednostką samorządu terytorialnego przeprowadza analizę poniesionych w poprzednim roku kalendarzowym wydatków na wynagrodzenia nauczycieli w odniesieniu do wysokości średnich wynagrodzeń, o których mowa w art. 30 ust. 3 ustawy Karta Nauczyciela oraz średniorocznej struktury zatrudnienia nauczycieli na poszczególnych stopniach awansu zawodowego.

W przypadku nieosiągnięcia w roku podlegającym analizie wysokości średnich wynagrodzeń, o których mowa w art. 30 ust. 3, organ prowadzący szkołę ustala kwotę różnicy między wydatkami poniesionymi na wynagrodzenia nauczycieli w danym roku, a iloczynem średniorocznej liczby etatów nauczycieli na poszczególnych stopniach awansu zawodowego oraz średnich wynagrodzeń nauczycieli. Kwota różnicy jest dzielona między nauczycieli zatrudnionych i pobierających wynagrodzenie w roku, dla którego ustalono kwotę różnicy, w szkołach prowadzonych przez jednostkę samorządu terytorialnego i wypłacana w terminie do dnia 31 stycznia roku kalendarzowego następującego po roku, dla którego wyliczono kwotę różnicy, w formie jednorazowego dodatku uzupełniającego ustalanego proporcjonalnie do okresu zatrudnienia oraz osobistej stawki wynagrodzenia zasadniczego nauczyciela.

W roku 2020 nie wypłacano jednorazowego dodatku uzupełniającego.

Gmina Łyszkowice we współpracy z dyrektorami poszczególnych placówek oświatowych podejmuje działania zmierzające do unowocześnienia bazy.

Utworzenie ekopracowni w Szkole Podstawowej im. Józefa Chełmońskiego w Łyszkowicach

W roku szkolnym 2019/2020 Szkoła Podstawowa im. Józefa Chełmońskiego w Łyszkowicach przystąpiła do konkursu „**Nasze Ekologiczne Pracownie**” współfinansowanego przez Wojewódzki Fundusz Ochrony Środowiska i Gospodarki Wodnej w Łodzi.

Dnia 18 września 2020 r., wśród Laureatów rozstrzygniętego konkursu „Nasze Ekologiczne Pracownie”, znalazł się wniosek Gminy Łyszkowice na „Utworzenie ekopracowni w Szkole Podstawowej im. Józefa Chełmońskiego w Łyszkowicach”.

Dzięki wspólnym staraniom Gminy Łyszkowice i Szkoły pozyskano dotację w wysokości **49 479,00 złotych**.

Całkowity koszt zadania wynosi 56 079,00 złotych, a wkład własny zabezpieczony w planie finansowym szkoły to kwota 6 700,00 złotych.

Celem konkursu „Nasze Ekologiczne Pracownie”, jest polepszenie warunków nauczania poprzez utworzenie kreatywnych i pomysłowych nowych pracowni edukacyjnych w szkołach.

W planach Szkoły Podstawowej im. Józefa Chełmońskiego w Łyszkowicach jest stworzenie nowoczesnej ekopracowni chemiczno - fizycznej, swoistego "Laboratorium Ekobadacza", wyposażonego w nowoczesny sprzęt i różnorodne środki dydaktyczne. Pozwoli to nauczycielom prowadzić ciekawsze lekcje, a co się z tym wiąże zwiększyć aktywność uczniów. Aktywność młodzieży stanowi niezbędny warunek gwarantujący pełne zrozumienie i przyswojenie przekazywanej wiedzy oraz umiejętne wykorzystanie jej w życiu codziennym. Pracownia będzie mieć charakter laboratoryjno - ekologiczny. Uczniowie pracować w niej będą metodą projektów, badań i doświadczeń. Na zajęciach młodzież będzie pracowała w grupach z wykorzystaniem metoda aktywizujących. Planowane są także zajęcia w terenie, poza systemem sali lekcyjnej.

Nowoczesna ekopracownia chemiczno - fizyczna będzie wyposażona w nowe meble, urządzenia technologii informacyjnej i komunikacyjnej oraz w różnorodne pomoce dydaktyczne. Umożliwi to uczniom lepsze zrozumienie otaczającego nas świata.

Zaplanowana ekopracownia przyczyni się również do kształtowania wśród uczniów świadomości ekologicznej oraz odpowiedzialności za obecny i przyszły stan środowiska. Pozwoli uaktywnić młodzież do podejmowania działań proekologicznych.

Projekt zakłada również kształtowanie u uczniów kompetencji kluczowych, takich, jak:

1. porozumiewanie się podczas pracy w grupie,
2. krytyczne rozumienie i ciekawość kształtowane podczas obserwacji i eksperymentów,
3. odpowiedzialne wykorzystywanie mediów interaktywnych,
4. umiejętność uczenia się dzięki budowaniu motywacji i wierze we własne możliwości,
5. kompetencje społeczne i obywatelskie,
6. innowacyjność, kreatywność, zdolność planowania i realizowania zamierzonych celów,
7. rozumienie znaczenia czynników estetycznych w życiu codziennym.

Realizacja zadań zawartych we wniosku „Utworzenie ekopracowni w Szkole Podstawowej im. Józefa Chełmońskiego w Łyszkowicach” rozpoczęła się w styczniu 2021 roku.

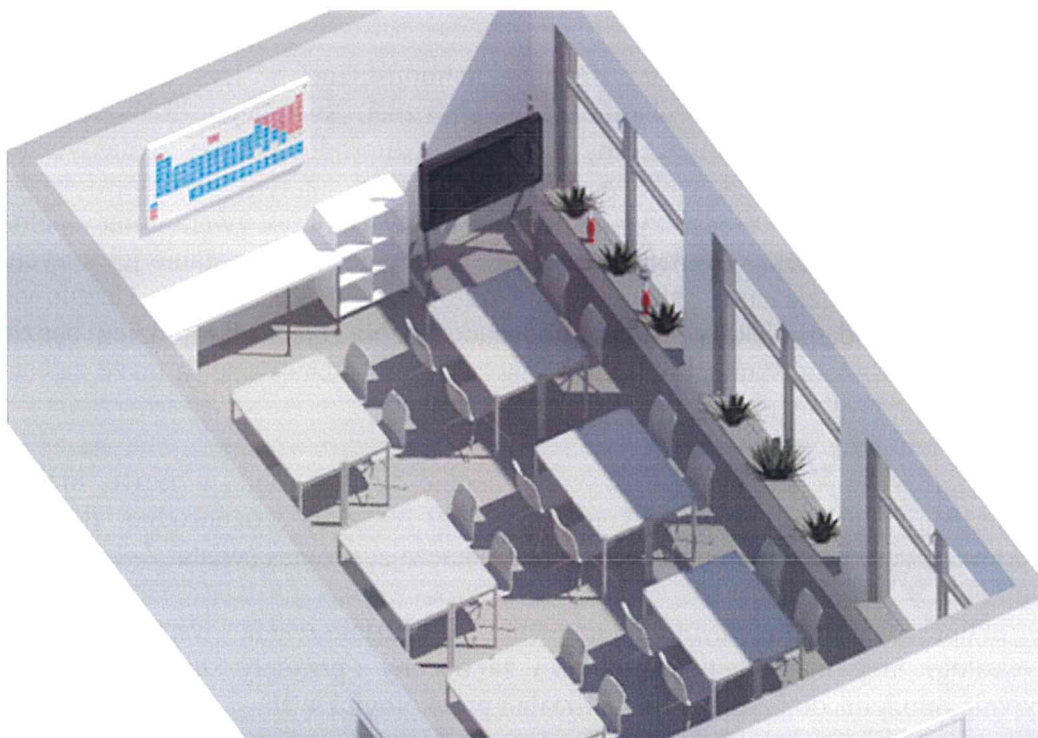

„Posiłek w szkole”

Szkoła Podstawowa w Łyszkowicach otrzymała dotację celową w ramach modułu 3 Programu – „Posiłek w szkole i w domu” w wysokości 79.950,25 zł na doposażenie i poprawę standardu funkcjonującej stołówki szkolnej. Kwota wkładu własnego wyniosła 20.000,00 zł.

W ramach zadania za kwotę łączną 99.950,25 zł pomalowano stołówkę szkolną oraz zakupiono wyposażenie do kuchni. Kuchnia wzbogaciła się m.in. w piec konwekcyjno-parowy, zmywarkę podblatową z dozownikiem środka do płukania, stół ze zlewem dwukomorowym, patelnię elektryczną, szafę chłodniczą, stół roboczy. Zakupiono również mikser, maszynkę do mięsa, garnki, wazy do zupy, talerze i łyżki.

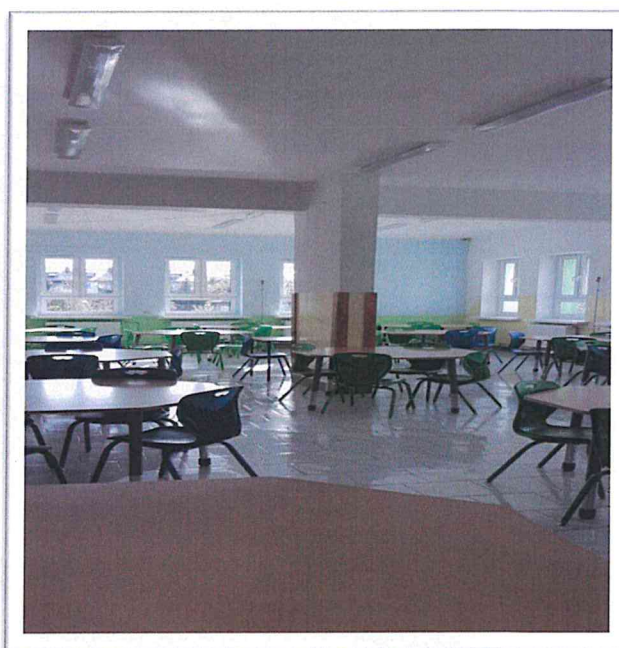

W budynku szkoły od maja 2019 trwał generalny remont pomieszczeń szkolnych i budowa oddziałów przedszkolnych. W ramach inwestycji dobudowano pomieszczenia przedszkolne wraz z zapleczem, wyremontowano i pomalowano ściany i sufity, wymieniono podłogi, instalację wentylacyjną, elektryczną, hydrauliczną, przebudowano sieć komputerową i monitoring, zostały wymienione drzwi i niektóre okna. Przebudowano sanitariaty, kuchnię, stołówkę, szatnie, klatkę schodową, pomieszczenia na sekretariat, gabinet dyrektora, pokój nauczycielski. Wymieniono sieć grzewczą z olejowej na gazową. Wybudowano windę na potrzeby osób niepełnosprawnych. Inwestycja została zakończona w grudniu 2020 roku.

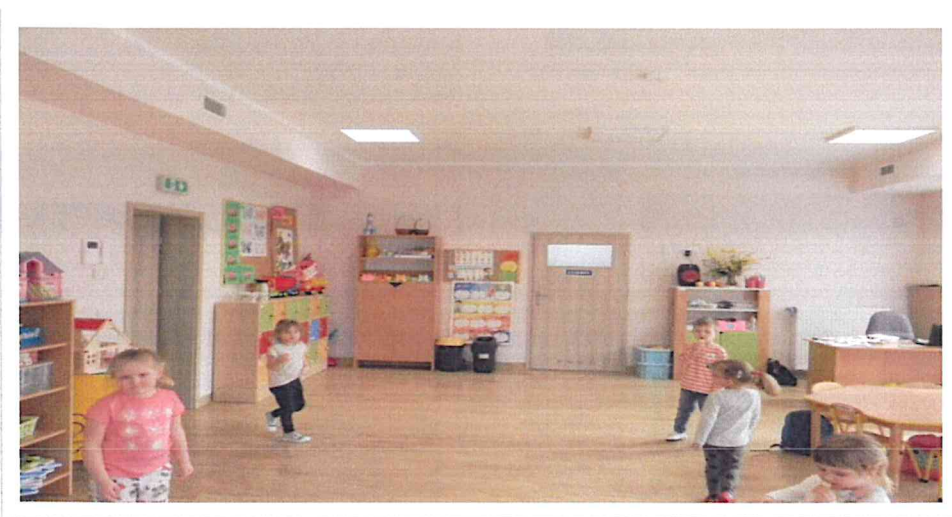
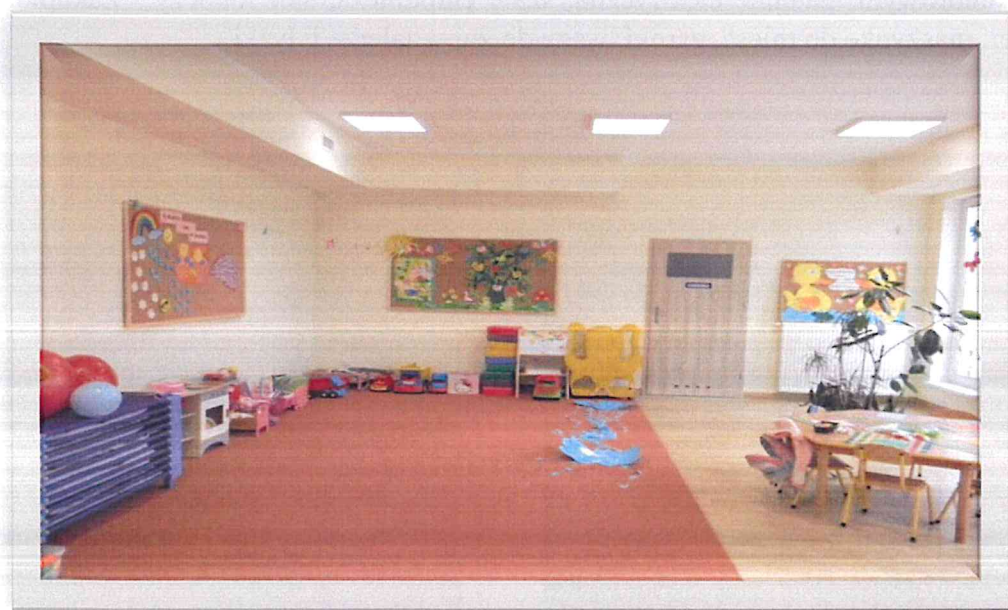



Przedszkole

Wykonano bieżące remonty. Wykonano nowe nawierzchnie na placu zabaw .



„Utworzenie ekologicznej pracowni w Szkole Podstawowej w Seligowie”

Zadanie zrealizowane z udziałem środków Wojewódzkiego Funduszu Ochrony Środowiska i Gospodarki Wodnej w Łodzi” . W ramach realizacji zadania zakupiono różnorodne pomoce dydaktyczne (m.in. modele biologiczne demonstracyjne, mikroskopy, preparaty biologiczne, plansze dydaktyczne, mapy fizyczne, globusy, zestawy doświadczalne, kompasy, programy multimedialne), rośliny doniczkowe, nowoczesne meble szkolne (szafy regały, krzesła, ławki, stojaki, wieszaki na mapy i plansze), zakupiono sprzęt audiowizualny (m.in. tablicę interaktywną z oprogramowaniem, laptop, projektor krótkoogniskowy, głośniki), odświeżono ściany, naklejono fototapetę. Całkowity koszt zadania to 34.532,00 zł. Kwota dofinansowania z WFOŚiGW w Łodzi to 30.412,00 zł.





Zakup wyposażenia do pracowni przedmiotów przyrodniczych

Szkoła Podstawowa w Seligowie w roku 2020 za kwotę 39.598,90 zł ze środków rezerwy części oświatowej subwencji ogólnej zakupiła pomoce dydaktyczne niezbędne do realizacji podstawy programowej z przedmiotów przyrodniczych: geografii, biologii, fizyki i chemii.

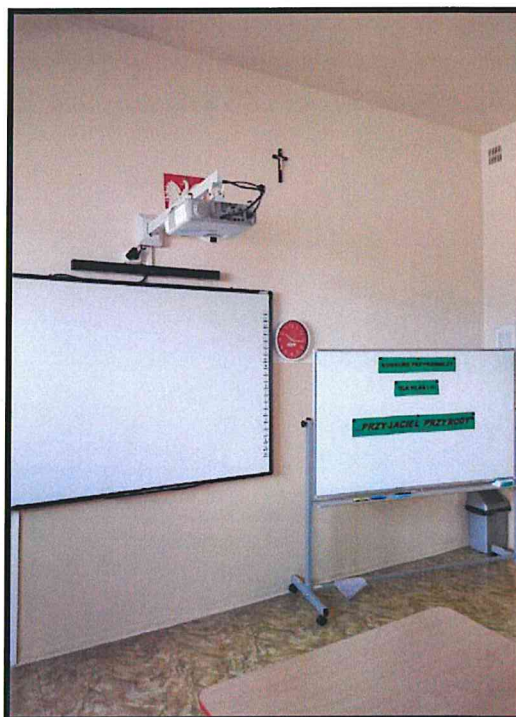
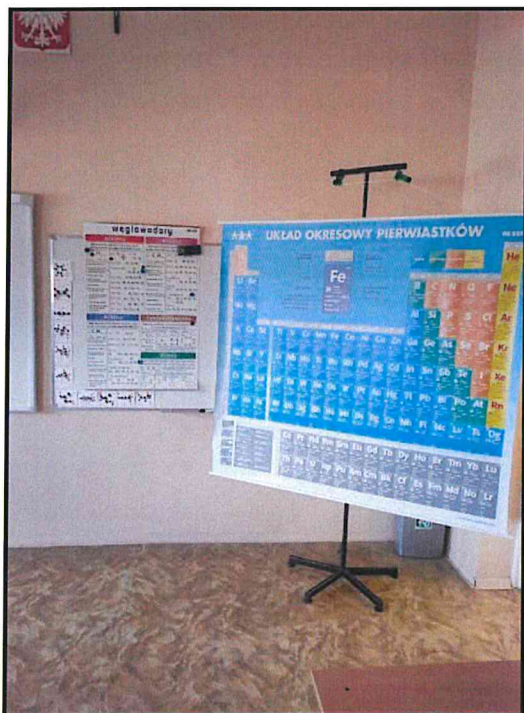

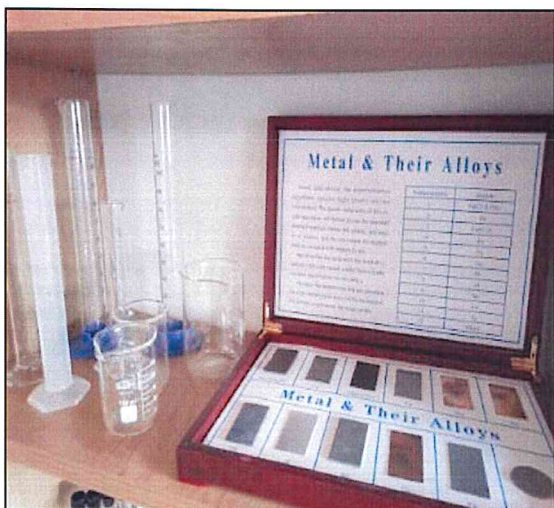

Laptopy dla szkół

Gmina Łyszkowice otrzymała dofinansowanie na realizację projektu grantowego w ramach Ogólnopolskiej Sieci Edukacyjnej współfinansowanego ze środków Europejskiego Funduszu Rozwoju Regionalnego Polska Cyfrowa na lata 2014 - 2020:

Zdalna szkoła” - 60.000,00 zł , zakupiono 23 laptopy dla uczniów na cele kształcenia zdalnego.

„**Zdalna szkoła +**” - 55.000,00 zł , zakupiono 21 laptopów, które zostały przeznaczone na cele kształcenia zdalnego dla nauczycieli i uczniów, nie mających warunków technicznych do uczestnictwa w kształceniu zdalnym, w tym dla uczniów z rodzin wielodzietnych. *Laptopy zostały przekazane w użytkowanie szkołom podstawowym na terenie Gminy Łyszkowice i stały się wsparciem dla uczniów i nauczycieli, którzy mieli problem z dostępem do sprzętu do zdalnej edukacji.*



Wraz z wejściem w życie rozporządzenia Ministra Edukacji Narodowej z dnia 20 marca 2020 r. w sprawie szczególnych rozwiązań w okresie czasowego ograniczenia funkcjonowania jednostek systemu oświaty w związku z zapobieganiem, przeciwdziałaniem i zwalczaniem COVID-19 (Dz. U. z 2020 r. poz. 493 z późn. zm.) od 25 marca 2020 r. do 25 czerwca 2020 r. nauczyciele realizowali nauczanie z wykorzystaniem metod i technik kształcenia na odległość, wykorzystując w tym celu:

Dziennik Librus;

platformę www.epodreczniki.pl;

materiały zamieszczone na Zintegrowanej Platformie Edukacyjnej udostępnionej przez MEN;

komunikatory internetowe;

platformę cyfrową Microsoft Teams, łączącą rozmowy, materiały i aplikacje;

konsultacje.

Realizacja zadań z zakresu pomocy społecznej

Gminny Ośrodek Pomocy Społecznej w Łyszkowicach realizuje zadania z zakresu pomocy społecznej, spoczywające na gminie zgodnie z ustawą z dnia 12 marca 2004 r. o pomocy społecznej, ustawą z dnia 28 listopada 2003 r. o świadczeniach rodzinnych, ustawą z dnia 22 kwietnia 2005 r. o postępowaniu wobec dłużników alimentacyjnych oraz zaliczce alimentacyjnej, ustawą z dnia 11 lutego 2016r. o pomocy państwa w wychowywaniu dzieci oraz innymi aktami.

Do zadań własnych gminy o charakterze obowiązkowym (art.17 ust.1 ustawy o pomocy społecznej) należy: opracowanie i realizacja gminnej strategii rozwiązywania problemów społecznych ze szczególnym uwzględnieniem programów pomocy społecznej, profilaktyki i rozwiązywania problemów alkoholowych i innych, których celem jest integracja osób i rodzin z grup szczególnego ryzyka, sporządzanie, zgodnie z art. 16a, oceny w zakresie pomocy społecznej, udzielanie schronienia, zapewnienie posiłku oraz niezbędnego ubrania osobom tego pozbawionym, przyznawanie i wypłacanie zasiłków okresowych, przyznawanie i wypłacanie zasiłków celowych, przyznawanie i wypłacanie zasiłków celowych na pokrycie wydatków powstałych w wyniku zdarzenia losowego, przyznawanie i wypłacanie zasiłków celowych na pokrycie wydatków na świadczenia zdrowotne osobom bezdomnym oraz innym osobom niemającym dochodu i możliwości uzyskania świadczeń na podstawie przepisów o świadczeniach opieki zdrowotnej finansowanych ze środków publicznych, przyznawanie zasiłków celowych w formie biletu kredytowanego, opłacanie składek na ubezpieczenia emerytalne i rentowe za osobę, która zrezygnuje z zatrudnienia w związku z koniecznością sprawowania bezpośredniej, osobistej opieki nad długotrwale lub ciężko chorym członkiem rodziny oraz wspólnie niezamieszkującymi matką, ojcem lub rodzeństwem, praca socjalna, organizowanie i świadczenie usług opiekuńczych, w tym specjalistycznych, w miejscu zamieszkania, z wyłączeniem specjalistycznych usług opiekuńczych dla osób z zaburzeniami psychicznymi, prowadzenie i zapewnienie miejsc w mieszkaniach chronionych, dożywianie dzieci, sprawienie pogrzebu, w tym osobom bezdomnym, kierowanie do domu pomocy społecznej i ponoszenie odpłatności za pobyt mieszkańca gminy w tym domu, pomoc osobom mającym trudności w przystosowaniu się do życia po zwolnieniu z zakładu karnego, sporządzanie sprawozdawczości oraz przekazywanie jej właściwemu wojewodzie, w formie dokumentu elektronicznego, z zastosowaniem systemu teleinformatycznego, utworzenie i utrzymywanie ośrodka pomocy społecznej, w tym zapewnienie środków na wynagrodzenia pracowników, przyznawanie i wypłacanie zasiłków stałych; opłacanie składek na ubezpieczenie zdrowotne określonych w przepisach o świadczeniach opieki zdrowotnej finansowanych ze środków publicznych.

Do zadań własnych gminy (art.17 ust.2 ustawy o pomocy społecznej) należy: przyznawanie i wypłacanie zasiłków specjalnych celowych, przyznawanie i wypłacanie pomocy na ekonomiczne usamodzielnienie w formie zasiłków, pożyczek oraz pomocy w naturze, prowadzenie i zapewnienie miejsc w domach pomocy społecznej i ośrodkach wsparcia o zasięgu gminnym oraz kierowanie do nich osób wymagających opieki ,opracowanie i realizacja projektów socjalnych, podejmowanie innych zadań z zakresu pomocy społecznej wynikających z rozeznaczonych potrzeb gminy, w tym tworzenie i realizacja programów osłonowych, współpraca z powiatowym urzędem pracy w zakresie upowszechniania ofert pracy oraz informacji o wolnych miejscach pracy, upowszechniania informacji o usługach

poradnictwa zawodowego i o szkoleniach oraz realizacji Programu Aktywizacja i Integracja, o którym mowa w przepisach o promocji zatrudnienia i instytucjach rynku pracy.

Do zadań zleconych z zakresu administracji rządowej realizowanych przez gminę (art.18 ust.1 ustawy o pomocy społecznej) należy: organizowanie i świadczenie specjalistycznych usług opiekuńczych w miejscu zamieszkania dla osób z zaburzeniami psychicznymi, przyznawanie i wypłacanie zasiłków celowych na pokrycie wydatków związanych z klęską żywiołową lub ekologiczną, prowadzenie i rozwój infrastruktury środowiskowych domów samopomocy dla osób z zaburzeniami psychicznymi, realizacja zadań wynikających z rządowych programów pomocy społecznej, mających na celu ochronę poziomu życia osób, rodzin i grup społecznych oraz rozwój specjalistycznego wsparcia, przyznawanie i wypłacanie zasiłków celowych, a także udzielanie schronienia, posiłku oraz niezbędnego ubrania cudzoziemcom, o których mowa w art. 5a, przyznawanie i wypłacanie zasiłków celowych, a także udzielanie schronienia, posiłku i niezbędnego ubrania cudzoziemcom, którzy uzyskali zgodę na pobyt tolerowany na terytorium Rzeczypospolitej Polskiej, wypłacanie wynagrodzenia za sprawowanie opieki.

	2018	2019	2020
Liczba rodzin objętych pomocą przez pracowników socjalnych	174	164	145
Z dziećmi	51	43	35
Niepełnych	12	10	11
Emerytów i rencistów`	16	19	13

Pracą socjalną objęto

	2018	2019	2020
Liczba rodzin objętych pracą socjalną	148	134	123
Liczba osób w tych rodzinach	360	320	268

W 2020 realizowano następujące zadania:

Zadania w zakresie przeciwdziałania przemocy w rodzinie

W 2020 roku prowadzonych było 22 procedur Niebieskich Kart dotyczących 21 rodzin. Nowo założonych Niebieskich Kart było ogółem 12, w tym 9 przez policję, 3 przez GOPS.

W ramach zadania w zakresie przeciwdziałania przemocy w rodzinie zakupiono materiały edukacyjne m.in. aktualizacje „Teczki procedur przeciwdziałania przemocy w rodzinie” oraz materiały biurowe dla potrzeb funkcjonowania Zespołu Interdyscyplinarnego. Ponadto przeprowadzono szkolenie dla członków Zespołu Interdyscyplinarnego.

Łącznie wydatkowano kwotę 3.920,72 zł.

Składki na ubezpieczenie zdrowotne opłacane za osoby pobierające niektóre świadczenia z pomocy społecznej, niektóre świadczenia rodzinne oraz za osoby uczestniczące w zajęciach w centrum integracji społecznej.

Za 22 osoby pobierające zasiłek stały opłacono 222 składki na ubezpieczenie zdrowotne na kwotę 11.226,47 zł.

Zasiłki i pomoc w naturze oraz składki na ubezpieczenie emerytalne i rentowe.

Zasiłek okresowy przysługuje w szczególności ze względu na długotrwałą chorobę, niepełnosprawność, bezrobocie, możliwość utrzymania lub nabycia uprawnień do świadczeń z innych systemów zabezpieczenia społecznego:

- 1) osobie samotnie gospodarującej, której dochód jest niższy od kryterium dochodowego osoby samotnie gospodarującej;
- 2) rodzinie, której dochód jest niższy od kryterium dochodowego rodziny.

W 2020 roku udzielono pomocy w formie zasiłków okresowych 23 osobom, łącznie wypłacono 169 świadczeń. W sprawie zasiłku okresowego wydano 58 decyzji przyznających świadczenia.

Zasiłek celowy otrzymało 71 osób, w tym przyznano 19 specjalnych zasiłków celowych.

Zdarzenie losowe wypłacono 1 rodzinie na pokrycie strat powstałych w wyniku pożaru budynku mieszkalnego. W sprawie zasiłków celowych wydano 218 decyzji, w tym 3 decyzje odmowne.

Łącznie wydatkowano 110.364,74 zł.

Dodatki mieszkaniowe

Osoby, które ze względu na niski poziom dochodów, nie są w stanie opłacać czynszu (bądź innych kosztów utrzymania mieszkania) mogą podjąć starania o uzyskanie specjalnej pomocy finansowej w formie dodatku mieszkaniowego i dodatku energetycznego.

W ramach tego zadania wypłacono :

- 10 rodzinom wypłacono łącznie 88 dodatków mieszkaniowych
- 4 rodzinom wypłacono łącznie 29 dodatków energetycznych

Na dodatki i koszty obsługi wydatkowano łącznie 16.281,34 zł.

Zasiłki stałe

Zasiłek stały przysługuje:

- 1) pełnoletniej osobie samotnie gospodarującej, niezdolnej do pracy z powodu wieku lub całkowicie niezdolnej do pracy, jeżeli jej dochód jest niższy od kryterium dochodowego osoby samotnie gospodarującej;
- 2) pełnoletniej osobie pozostającej w rodzinie, niezdolnej do pracy z powodu wieku lub całkowicie niezdolnej do pracy, jeżeli jej dochód, jak również dochód na osobę w rodzinie są niższe od kryterium dochodowego na osobę w rodzinie.

W 2020 roku z zasiłków stałych korzystały ogółem 24 osoby. Łącznie wypłacono 236 świadczeń w tym:

- 178 świadczenia 19 osobom samotnie gospodarującym
- 62 świadczenia 6 osobom pozostającym w rodzinach

W sprawie zasiłków stałych wydano 27 decyzji, w tym 1 odmowną i 2 uchylające.

Łącznie wydatkowano 134.845,48 zł

Ośrodki pomocy społecznej

W ramach tego zadania w 2020r. finansowano koszty związane z utrzymaniem ośrodka oraz - świadczenia społeczne tj. wynagrodzenie dla opiekunów prawnych - 17.110,32 zł (2 opiekunów prawnych sprawujących opiekę nad 3 ubezwłasnowolnionymi osobami)

Usługi opiekuńcze i specjalistyczne usługi opiekuńcze

Osobie samotnej, która z powodu wieku, choroby lub innych przyczyn wymaga pomocy innych osób, a jest jej pozbawiona, przysługuje pomoc w formie usług opiekuńczych lub specjalistycznych usług opiekuńczych.

Zadania opiekunki społecznej wykonywały 2 osoby opiekując się 1 starszą osobą, 1 młodą osobą niepełnosprawną. Łącznie przepracowały one 165 godzin. Wydatkowano kwotę 2.993,61 zł.

W sprawie przyznania usług opiekuńczych w okresie roku wydano 6 decyzji

Pomoc w zakresie dożywiania

Celem wieloletniego rządowego programu „Posiłek w szkole i w domu” na lata 2019-2023 jest zapewnienie posiłku dzieciom, uczniom i młodzieży oraz objęcie pomocą dorosłych, zwłaszcza osób starszych, chorych lub niepełnosprawnych i samotnych.

W 2020r. pomocą objęto ogółem 80 osób, z czego 28 korzystało z posiłków, 78 z zasiłków celowych na kupno żywności. Z pomocy w formie zakupu posiłków w szkołach skorzystało 28 dzieci z 11 rodzin, którym łącznie wydano 1593 posiłki. Na realizację programu wydatkowano łącznie 29.263,40 zł.

Pozostała działalność

prace społecznie użyteczne

Do prac społecznie użytecznych na terenie gminy może zostać skierowany bezrobotny niemający prawa do zasiłku, korzystający ze świadczeń pomocy społecznej. Prace takie może wykonywać na terenie gminy, w której mieszka lub aktualnie przebywa. W 2020 r. 6 osób skierowanych przez PUP i korzystających z pomocy GOPS wykonało łącznie 2359 godzin prac społecznie użytecznych.

paczki świąteczne dla dzieci z rodzin dysfunkcyjnych. W ramach pracy środowiskowej organizowano paczki świąteczne.

odpłatność za pobyt w domach pomocy społecznej. Osobie wymagającej całodobowej opieki z powodu wieku, choroby lub niepełnosprawności, niemogącej samodzielnie funkcjonować w codziennym życiu, której nie można zapewnić niezbędnej pomocy w formie usług opiekuńczych, przysługuje prawo do umieszczenia w domu pomocy społecznej. W 2020 r. Gmina dopłacała do kosztów pobytu w placówkach 8 osób, z których 3 zmarły w ciągu roku a 2 nowe zostały umieszczone w placówkach.

wydawanie decyzji potwierdzających prawo do bezpłatnych świadczeń zdrowotnych - w stosunku do 8 osób nieposiadających ubezpieczenia zdrowotnego, wydano 16 decyzji w tym 14 potwierdzających prawo do świadczeń opieki zdrowotnej finansowanych ze środków publicznych.

Pomoc materialna dla uczniów o charakterze socjalnym

Stypendium szkolne może otrzymać uczeń znajdujący się w trudnej sytuacji materialnej, wynikającej z niskich dochodów na osobę w rodzinie, w szczególności gdy w rodzinie tej występuje: bezrobocie, niepełnosprawność, ciężka lub długotrwała choroba, wielodzietność,

brak umiejętności wypełniania funkcji opiekuńczo-wychowawczych, alkoholizm lub narkomania, a także gdy rodzina jest niepełna lub wystąpiło zdarzenie losowe,[...].

Stypendium szkolne może być udzielane uczniom w formie:

- 1) całkowitego lub częściowego pokrycia kosztów udziału w zajęciach edukacyjnych, w tym wyrównawczych, wykraczających poza zajęcia realizowane w szkole w ramach planu nauczania, a także udziału w zajęciach edukacyjnych realizowanych poza szkołą;
- 2) pomocy rzeczowej o charakterze edukacyjnym, w tym w szczególności zakupu podręczników.

Zasiłek szkolny. Zasiłek to forma pomocy materialnej o charakterze socjalnym. Takie świadczenie przysługuje uczniom, którzy znajdują się przejściowo w trudnej sytuacji materialnej z powodu zdarzenia losowego, np. których sytuacja materialna uległa pogorszeniu i z powodu śmierci rodzica.

W roku szkolnym 2019/2020 (I-VI 2020) i roku szkolnym 2020/2021 (IX – XII 2019) z pomocy materialnej w formie stypendium szkolnego skorzystało 28 dzieci .

Ponadto dwojgu dzieciom przyznano zasiłek szkolny w związku ze zdarzeniem losowym (śmierć rodzica).

Świadczenia wychowawcze

Celem świadczenia wychowawczego jest częściowe pokrycie wydatków związanych z wychowaniem dziecka, w tym z opieką nad nim i zaspokojeniem jego potrzeb życiowych. O świadczenie mogą ubiegać się rodzice oraz opiekunowie dzieci do 18 roku życia niezależnie od dochodu.

Z pomocy finansowej w formie świadczenia wychowawczego w 2020 roku skorzystało 1284 dzieci z 757 rodzin. Łącznie 14.632 świadczenia na łączną kwotę wraz z kosztami utrzymania 7.351.038,52 zł. W 2020r. wydano 86 decyzji, w tym 3 dotyczące koordynacji świadczeń oraz 2 dotyczące uchylecia świadczeń.

Świadczenia rodzinne, świadczenia z funduszu alimentacyjnego oraz składki na ubezpieczenie emerytalne i rentowe z ubezpieczenia społecznego, zasiłek dla opiekuna,

Świadczeniami rodzinnymi są:

- 1) zasiłek rodzinny oraz dodatki do zasiłku rodzinnego;
- 2) świadczenia opiekuńcze: zasiłek pielęgnacyjny, specjalny zasiłek opiekuńczy oraz świadczenie pielęgnacyjne;
- 3) zapomoga wypłacana przez gminy, na podstawie art. 22a;
- 3a) świadczenia wypłacane przez gminy na podstawie art. 22b;
- 4) jednorazowa zapomoga z tytułu urodzenia się dziecka;
- 5) świadczenie rodzicielskie.

Ponadto realizowano wypłatę świadczeń z funduszu alimentacyjnego oraz zasiłek dla opiekuna.

W 2020 r. przyznano następujące rodzaje świadczeń :

- zasiłki rodzinne 3895 świadczeń na 392 dzieci
- dodatek z tytułu opieki nad dzieckiem w okresie korzystania z urlopu wychowawczego 160 świadczenia na 18 rodziców
- dodatek z tytułu urodzenia dziecka 17 świadczeń na 13 dzieci
- dodatek z tytułu samotnego wychowywania dzieci 304 świadczenia na 24 dzieci
- dodatek z tytułu kształcenia i rehabilitacji 202 świadczenia na 20 dzieci

- dodatek z tytułu rozpoczęcia roku szkolnego 446 świadczeń na 140 dzieci
 - dodatek z tytułu podjęcia przez dziecko nauki w szkole poza miejscem zamieszkania 702 świadczeń na 76 dzieci
 - dodatek z tytułu wychowywania dziecka w rodzinie wielodzietnej 552 świadczenia na 41 dzieci
 - jednorazowa zapomoga z tytułu urodzenia dziecka 38 świadczeń na 38 osoby
 - świadczenie rodzicielskie 127 świadczenia na 18 osób
 - zasiłek pielęgnacyjny 1559 świadczenia na 139 osób
 - świadczenie pielęgnacyjne 355 świadczeń na 31 osób
 - specjalny zasiłek opiekuńczy 84 świadczeń na 8 osoby
 - jednorazowe świadczenie „za życiem” – 0
 - zasiłek dla opiekuna 14 świadczeń dla 1 osoby
 - świadczenie z funduszu alimentacyjnego 353 świadczeń na 32 dzieci
 - ZUS za podopiecznych
- koszty utrzymania pokryte z dotacji - 61.038,01 zł
koszty utrzymania pokryte ze środków własnych - 77.931,52 zł
Łącznie wykorzystano 2.220.993,00 zł dotacji oraz 77.931,52 zł ze środków własnych

Karta Dużej Rodziny

Karta Dużej Rodziny oferuje system zniżek oraz dodatkowych uprawnień. Przysługuje niezależnie od dochodu rodzinom z przynajmniej trójką dzieci:

- w wieku do ukończenia 18 roku życia,
- w wieku do ukończenia 25 roku życia, w przypadku gdy dziecko uczy się w szkole lub w szkole wyższej,
- bez ograniczeń wiekowych, w przypadku dzieci legitymujących się orzeczeniem o umiarkowanym albo znacznym stopniu niepełnosprawności.

W 2020r. wydano 44 rodzinom.. Łącznie wydano 116 osobom, z czego 69 rodzicom i 47 dzieciom , w tym 2 karty elektroniczne .

Wspieranie rodziny

Wspieraniem asystenta rodziny objęto rodziny przeżywające trudności w wypełnianiu funkcji opiekuńczo-

Wychowawczych w związku z wieloma problemami, w których wychowują się małe dzieci, zagrożone wykluczeniem społecznym lub wykluczone społecznie, w których wychowują się małe dzieci, lub których dzieci zostały okresowo umieszczone w pieczy zastępczej,

W przeciągu 2020 roku 1 asystent rodziny współpracowało z 8 rodzinami, w których było 20 dzieci.

Program „Dobry Start” to inwestycja w edukację polskich dzieci. To 300 zł jednorazowego wsparcia dla wszystkich uczniów rozpoczynających rok szkolny. Rodziny otrzymują świadczenie bez względu na dochód. Przysługuje ono raz w roku **na dziecko uczące się w szkole, aż do ukończenia przez nie 20. roku życia. Dzieci niepełnosprawne**, uczące się w szkole, otrzymają świadczenie **do ukończenia przez nie 24. roku życia.**

W ramach świadczenia „Dobry start” wydano 614 decyzji przyznających świadczenie na 883 dzieci. Na zadanie to wydatkowano kwotę 273.730 zł.

Rodziny zastępcze . W roku 2020 r. ponoszono częściową (50%) odpłatność za pobyt 2 dzieci z terenu Gminy Łyszkowice w rodzinach zastępczych.

Składki na ubezpieczenie zdrowotne opłacane za osoby pobierające niektóre świadczenia rodzinne oraz zasiłek dla opiekuna

W roku 2020 opłacano składki na ubezpieczenie zdrowotne za 9 osób pobierających świadczenie pielęgnacyjne – łącznie 94 świadczenia oraz składki na ubezpieczenie zdrowotne za 5 osób pobierających specjalny zasiłek opiekuńczy - 50 świadczeń

praca socjalna – działalność nakierowaną na pomaganie innym, prace z drugim człowiekiem, skupienie się na rozwiązywaniu problemów jednostki, rodziny lub grupy społecznej.

Pomocą w postaci pracy socjalnej objęto 123 rodziny. Spośród nich 62 to rodziny korzystających wyłącznie z pracy socjalnej. Głównymi formami pracy socjalnej były: rozładowywanie konfliktów rodzinnych, dostarczanie żywności, reprezentowanie interesów podopiecznych w instytucjach, pomoc w ustaleniu stopnia niepełnosprawności, pomoc w załatwianiu dokumentów, współpraca z kuratorem.

Współpraca z instytucjami . Ośrodek współpracował z różnymi instytucjami i organizacjami w sprawach dotyczących problemów naszych podopiecznych, w tym z :

- Powiatowym Centrum Pomocy Rodzinie w Łowiczu
- Powiatowym Zespołem ds Orzekania o Niepełnosprawności w Łowiczu
- Sądem Rejonowym i Zespołem Kuratorskim w Łowiczu
- Zakładem Ubezpieczeń Społecznych w Łowiczu
- KRUS w Łowiczu i Żyrardowie
- Poradnią Zdrowia Psychicznego w Łowiczu
- Poradnią Leczenia Uzależnień w Łowiczu
- specjalnymi ośrodkami szkolno-wychowawczymi
- szkołami podstawowymi, gimnazjami, szkołami ponadgimnazjalnymi
- domami pomocy, ośrodkami wsparcia, ośrodkami opiekuńczo-leczniczymi
- Stowarzyszeniem Dać Szansę w Łowiczu

W ramach **współpracy ze Stowarzyszeniem „Dać Szansę” w Łowiczu** , pozyskiwano żywność z Banku Żywności w Łodzi. W Podprogramie 2019 (od VIII 2019 do VII 2020) uczestniczyło 148 osób z 69 rodzin, zaś w Podprogramie 2020 (do 31.12.2020r.) uczestniczyło 158 osób z 70 rodzin.

Ponadto w 2020r. trzem osobom wydano zaświadczenia do programu „Czyste Powietrze”. Wydawano również decyzje w sprawie potwierdzenia prawa do świadczeń zdrowotnych finansowanych ze środków publicznych. (8 osób – 16 decyzji).

Łączne wydatki na pomoc społeczną w 2020r.

		Plan	wydatek	% wykonania planu
852	Pomoc społeczna	1.013.305,00	915.095,24	90,31
854	Edukacyjna opieka wychowawcza	51.489,00	24.415,20	47,42
855	Rodzina	10.036.247,00	9.976.296,22	99,40
		11.101.041,00	10.915.806,66	98,33

Strategia rozwiązywania problemów społecznych

Strategia jest wieloletnim dokumentem programowym, który ma istotne znaczenie dla zapewnienia bezpieczeństwa społecznego mieszkańców gminy. Wyznacza on kierunki i ramy dla planowanych zmian. Zawiera również metody oceny i wskazuje podmioty odpowiedzialne za ich realizację. Strategia została przyjęta uchwałą nr XXVII/150/2013 Rady Gminy Łyszkowice z dnia 30 stycznia 2013 roku.

Gminny Program Przeciwdziałania Przemocy w Rodzinie i Ochrony Ofiar Przemocy w Rodzinie

Gminny Program Przeciwdziałania Przemocy w Rodzinie i Ochrony Ofiar Przemocy w Rodzinie na lata 2017-2020 zatwierdzony został uchwałą Nr XXVIII/144/2017 Rady Gminy Łyszkowice z dnia 25 stycznia 2017r. wraz ze zmianą wprowadzoną uchwałą Nr XXX/155/2017 Rady Gminy Łyszkowice z dnia 29 marca 2017r. Program ten nakładał na gminę zadania, które wskutek kompleksowych i interdyscyplinarnych działań mają na celu skutecznie przeciwdziałać przemocy w rodzinie. Ponieważ problematyka przeciwdziałania przemocy w rodzinie jest wielowymiarowa, w ramach programu realizowane są zadania mające na celu ochronę ofiar przemocy w rodzinie oraz realizację działań skierowanych do osób stosujących przemoc w rodzinie.

W gminie powołany jest Gminny Zespół Interdyscyplinarny do spraw przeciwdziałania przemocy w rodzinie. Zespół liczy aktualnie 17 osób (4 pracowników GOPS, 1 członek GKRPA, 2 policjantów, 1 pielęgniarka, 2 kuratorów zawodowych, 1 psycholog/pedagog, 6 przedstawicieli oświaty).

W 2020 roku prowadzonych było 22 procedur Niebieskich Kart dotyczących 21 rodzin. Nowo założonych Niebieskich Kart było ogółem 12, w tym 9 przez policję, 3 przez GOPS. Spośród 22 NK, 13 zostało zakończonych z czego 12 w związku z zaprzestaniem stosowania przemocy przez sprawców, w tym 1 z braku zasadności podejmowanych działań.

W 10 rodzinach objętych Niebieską Kartą, na utrzymaniu pozostawały niepełnoletnie dzieci (18 dzieci). Czterech sprawców przemocy miało ograniczoną władzę rodzicielską poprzez nadzór kuratora. Do pracy z rodzinami powołano 22 grupy robocze, które spotykały się na posiedzeniach 53 razy w ciągu roku. Wystosowano 79 wezwań dla sprawców i ofiar przemocy na posiedzenia grup roboczych. Sporządzono 8 kart C (dot. ofiar przemocy), i 6 karty D (dot. sprawców przemocy). Zgodnie z ustaleniami grupy jej członkowie systematycznie odwiedzali rodziny w miejscu zamieszkania, bądź w razie potrzeby przeprowadzali rozmowy w siedzibie GOPS. Mieszkańcy mogą korzystać także z pomocy specjalistów pełniących dyżury w punkcie konsultacyjnym.

Profilaktyka i promocja zdrowia

Jednym z najistotniejszych zadań z zakresu ochrony zdrowia jest zapewnienie mieszkańcom gminy dostępności do usług medycznych w zakresie profilaktyki i promocji zdrowia. Program profilaktyki i promocji zdrowia Gminy Łyszkowice na lata 2018-2021 nawiązuje do pozostałych programów przyjętych do realizacji : Gminnego programu profilaktyki i rozwiązywania problemów alkoholowych, Gminnego programu przeciwdziałania narkomani, Gminnego programu Przeciwdziałania przemocy w rodzinie.

Na terenie Gminy Łyszkowice znajduje się 1 niepubliczny zakład opieki zdrowotnej.

Zadania wyznaczone do realizacji w latach 2018-2021 to:

1. Zwiększenie aktywności fizycznej mieszkańców Gminy Łyszkowice,
2. Zmniejszenie zjawiska nadużywania alkoholu i zmiana struktury jego spożycia, ograniczenie rozpowszechnienia palenia tytoniu oraz ograniczenie używania substancji psychoaktywnych i związanych z tym szkód,
3. Zwiększenie świadomości i edukacji zdrowotnej mieszkańców,
4. Zapobieganie skutkom chorób cywilizacyjnych,
5. Zwiększenie dostępności do badań profilaktycznych dla dzieci i młodzieży.

Gminny Program Profilaktyki i Rozwiązywania Problemów Alkoholowych

Uchwałą nr XVI/72/2019 Rady Gminy Łyszkowice z dnia 31 grudnia 2019 roku został przyjęty Gminny program profilaktyki i rozwiązywania problemów alkoholowych na 2020 rok.

Celem głównym programu jest ograniczenie picia alkoholu przez mieszkańców Gminy Łyszkowice, szczególnie osób niepełnoletnich. W ramach realizacji celów programów w 2020 roku przeprowadzono następujące działania:

W 2020 r. GKRPA w Łyszkowicach odbyła 11 posiedzeń, podczas których przeprowadzano rozmowy motywacyjne z osoby nadużywającymi alkoholu. Komisja prowadziła postępowanie w stosunku do 24 osób uzależnionych od alkoholu, łącznie wystosowano 41 zaproszeń. Rozpatrzono 14 wniosków złożonych przez członków rodzin, 4 wnioski złożone przez grupy robocze funkcjonujące w ramach Zespołu Interdyscyplinarnego ds. przemocy w rodzinie, 3 wnioski złożone przez prokuratora , 1 wniosek złożony przez policję, 1 wniosek złożony przez pracownika socjalnego i 1 wniosek złożony przez kuratora.

Wydano również cztery opinie dotyczące zgodności lokalizacji punktów sprzedaży alkoholu z uchwałami Rady Gminy Łyszkowice.

Dyżury w Punkcie Konsultacyjnym

W 2020 Punkt Konsultacyjny dla osób dotkniętych problemem alkoholowym oraz przemocą domową mieszający się w Łyszkowicach (OSP) czynny był w czwartki w godzinach 16:00-19:00, a raz w miesiącu w godz. 16:00-20:00. Dyżury w Punkcie prowadził instruktor terapii uzależnień oraz psycholog. Dyżury pełniono przez 140 godzin łącznie. W tym czasie z pomocy specjalistów skorzystało 37 osób 18 kobiet, 10 mężczyzn i 9 osób niepełnoletnich. Dwa razy w miesiącu odbywały się dwugodzinne spotkania grupy terapeutycznej dla osób dotkniętych problemem uzależnienia). W spotkaniu grupowym udział brało średnio 12 osób. Do najczęstszych form udzielania pomocy w Punkcie należały:

- motywowanie do podjęcia leczenia,
- udzielanie wsparcia psychologicznego,
- indywidualna terapia krótkoterminowa,
- interwencja kryzysowa,
- sesje rodzinne,
- psychoedukacja,
- praca nad nawrotami picia, a także nad radzeniem sobie z głodem substancji psychoaktywnych,
- poradnictwo

W związku z pandemią COVID-19 następowała przerwa w realizacji dyżurów w punkcie stacjonarnym na rzecz konsultacji telefonicznych. Zaproponowana forma pomocy była dla części osób jedyną możliwością otrzymania wsparcia psychologicznego w tym okresie. W sposób szczególny z takiej formy pomocy korzystały osoby nieposiadające stałego źródła wsparcia, a także klienci przejawiający trudności emocjonalne – silny lęk, niepokój w związku z sytuacją zagrożenia epidemicznego.

Realizacja koncertów profilaktycznego w szkołach

W październiku 2020r. w Szkole Podstawowej w Łyszkowicach odbył się projekt profilaktyczny realizowany pt. „Nie zmarnuj swojego życia” przeprowadzony przez duet raperów Bęsiu&DJ Yonas – Rymcerze . Podczas 90-minutowego spotkania z młodzieżą raperzy podzielili się swoją historią walki z nałogiem, zaprezentowali własne kompozycje hip-hopowe. W spotkaniu uczestniczyli uczniowie klas siódmych i ósmych (90 osób).

Wynagrodzenie biegłych sądowych i wpis sądowy

W 2020r. GKRPA skierowała do Sądu Rejonowego w Łowiczu 6 wniosków o leczenie odwykowe oraz jeden wniosek o zmianę postanowienia na stacjonarne leczenie. W związku z powyższym zobowiązani byliśmy do pokrycia kosztów za opinie biegłych (psychologa i psychiatry) w zakresie uzależnienia oraz kosztów wpisu sądowego, w tym za wydanie odpisu postanowienia.

Obóz terapeutyczny dla rodzin

W dniach 6-12 sierpnia 2020r. został zorganizowany obóz terapeutyczny w Lubiawie dla osób rodzin z problemem alkoholowym i przemocą. W obozie uczestniczyło 19 osób z Gminy Łyszkowice. Program obozu realizowała 4-osobowa kadra (dwoje psychologów, specjalista terapii uzależnień i terapeuta). Młodsze dzieci podczas zajęć, w których uczestniczyli ich rodzice, miały zapewnioną opiekę wykwalifikowanego wychowawcy. Podczas pobytu realizowane były zajęcia terapeutyczne- grupy dla osób dorosłych oraz grupy dzieci i młodzieży, a także sesje rodzinne dla zainteresowanych rodzin). Celem pobytu na

obozie było wzmocnienie motywacji do dalszych konstruktywnych zmian oraz podejmowania postanowień służących efektywnemu radzeniu sobie z trudnościami.

Zakup materiałów profilaktycznych i środków ochrony

W ramach profilaktycznej działalności informacyjnej zakupiono profilaktyczne materiały informacyjne . Ponadto dla zagwarantowania bezpiecznej pracy członków komisji zakupiono ekrany ochronne z plexy.

Szkolenia

Członek GKRPA oraz pracownik Urzędu Gminy uczestniczyli w szkoleniu pt „Zasady wydawania zezwoleń na sprzedaż napojów alkoholowych” omawiającym najnowsze zmiany w tym zakresie.

Gminny Program Przeciwdziałania Narkomanii

Uchwałą nr XVI/71/2019 Rady Gminy Łyszkowice z dnia 31 grudnia 2019 r. przyjęto Gminny program przeciwdziałania narkomani na 2020 rok. Program ten określa lokalną strategię w zakresie profilaktyki oraz minimalizacji szkód społecznych i indywidualnych wynikających z używania narkotyków i innych substancji psychoaktywnych. Gminny program przeciwdziałania narkomanii Gminy Łyszkowice jest realizowany przez Gminną Komisję Rozwiązywania Problemów Alkoholowych w Łyszkowicach przy współdziałaniu partnerów.

Realizacja zadań kulturalnych

Gminny Ośrodek Kultury służy realizacji zadań Gminy w zakresie upowszechniania kultury, ożywienia lokalnych i regionalnych tradycji kulturowych w kierunku optymalnego zaspokajania potrzeb kulturalnych środowiska, przy uwzględnieniu możliwości kadrowych, lokalnych, finansowych oraz stanu wyposażenia w odpowiedni sprzęt.

Podstawowe zadania Gminnego Ośrodka Kultury i Sportu w Łyszkowicach:

Rozbudzanie, upowszechnianie i zaspokajanie zainteresowań i potrzeb kulturalnych społeczeństwa (ze szczególnym uwzględnieniem dzieci i młodzieży);

Kultywowanie tradycji oraz tworzenie warunków dla rozwoju folkloru, rękodzieła artystycznego i ludowego;

Tworzenie warunków do rozwoju amatorskiego ruchu artystycznego;

Koordynowanie, inspirowanie, organizowanie działalności kulturalno- wychowawczej;

Organizowanie różnego typu – uroczystości, festynów, konkursów, spotkań, przeglądów;

Rozwijanie zainteresowań poprzez uczestnictwo w różnorodnych formach zajęć tj. kołach, klubach zainteresowań, kursach, warsztatach;

Współpraca z władzami gminy, szkołami, placówkami kultury, organizacjami lokalnymi (KGW,OSP)

Edukacja kulturalna oraz upowszechnianie kultury wśród społeczeństwa naszej gminy polega na ich udziale w różnego typu przedsięwzięciach kulturalnych organizowanych przez GOKiS, które odbywają się cyklicznie lub okolicznościowo.

To właśnie poprzez uczestnictwo w takich wydarzeniach mieszkańcy są nie tylko obserwatorami, ale także współtwórcami życia kulturalnego i artystycznego naszej gminy. Uczestnictwo w kulturze to zajęcia zespołowe czy też indywidualne, które gromadzą uczestników w celu rozbudzenia ich uzdolnień i zainteresowań, pasji, wymiany doświadczeń, zachęcania do wspólnego działania, podejmowania problemów kultury czy stosunków międzyludzkich.

Tematem wiążącym zarówno dzieci, młodzież jak i dorosłych jest muzyka, taniec, teatr, śpiew, plastyka, twórczość artystyczna i ludowa, tradycje, obrzędy.

Aktywne uczestnictwo w różnorodnych zajęciach, sekcjach, spotkaniach, uroczystościach, konkursach i imprezach kulturalnych przyczynia się do zdobywania nowych umiejętności, doświadczeń, wpływa na rozwój osobowości uczestników poprzez ich zaangażowanie.

Wśród dzieci szczególnie kształtuje się aktywność i otwartość na innych, kreatywność.

Stałe zajęcia dla dzieci w GOKiS jest to jednocześnie forma spędzania wolnego czasu w sposób przyjemny a równocześnie pożyteczny.

W Gminny Ośrodek Kultury i Sportu w Łyszkowicach odbywają się zajęcia:

plastyczne - grupa dziecięca, folkowe dla dzieci, śpiewu dla seniorów, tańca breakdance, fitness dla młodzieży i dorosłych, karate dla dzieci, tenis stołowy, orkiestra dęta, taniec towarzyski dla dzieci, trening funkcjonalny dla dorosłych

Ponadto:

- Gminna Biblioteka Publiczna
- kawiarenka internetowej
- kącik z prasą i czasopismami

Działalność Gminnego Ośrodka Kultury i Sportu w Łyszkowicach za 2020 rok różniła się od dotychczasowej ze względu na pandemię. W obliczu sytuacji epidemicznej kwestia bezpieczeństwa nabrała większego znaczenia. Wprowadzono nowe zasady mające ważny cel -ograniczenie możliwości zakażenia i zapewnienie maksimum poczucia bezpieczeństwa dla pracowników Gminnego Ośrodka Kultury i Sportu w Łyszkowicach i osób przebywających w instytucji.

Choć sytuacja epidemiczna wymusiła na nas zamknięcie instytucji dla odbiorców i gości Gminny Ośrodek Kultury i Sportu w Łyszkowicach starał się docierać do swoich odbiorców za pośrednictwem wirtualnej przestrzeni: strona internetowa, Facebook .

Od 11 marca do 15 czerwca i od 7 września do 31 grudnia zawieszono zajęcia. Pomimo tak licznych ograniczeń udało się zorganizować z zachowaniem warunków sanitarnych sporo uroczystości i wyjazdów. Poniżej przedstawiamy niektóre relacje.

Udział dzieci w spektaklu " Calineczka"



Wjazd do kina „Polonez” w Skierniewicach na bajkę „Tajni i Fajni”. Kręgielnia.

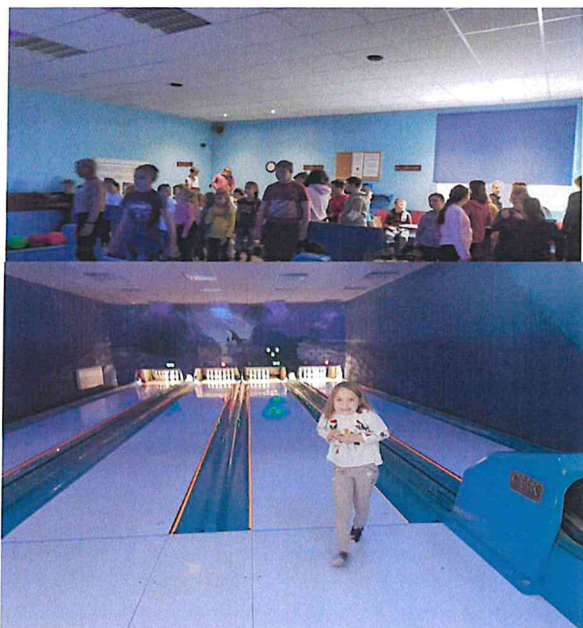

Warsztaty mydlarskie



Wycieczka do Łodzi. Aquapark Fala



Warsztaty z robotyki



Warsztaty kulinarne



Tłusty Czwartek.



Gminny Dzień Kobiet z udziałem kabaretu Truteń z Zakopanego.



Spotkanie z animatorem





Z Gminnym Ośrodkiem Kultury współpracują :

Klub Seniora „Jutrzenka”

Strażacka Orkiestra Dęta z Łyszkowic

Koło Gospodyń Wiejskich we Wrzeczku

Koło Gospodyń Wiejskich w Starych Grudzach

Koło Gospodyń Wiejskich w Trzciance

Koło Gospodyń Wiejskich w Stachlewie

Koło Gospodyń Wiejskich w Gzince/Grudze Nowe

Koło Gospodyń Wiejskich w Zakulinie

Koło Gospodyń Wiejskich w Polesiu

Koło Gospodyń Wiejskich w Czatolinie

Klub seniora „Jutrzenka” działa przy GOKiS od 16 lat. Klubowicze spotykają się raz w miesiącu i obecnie liczą około 80 członków. Do klubu wstępują głównie emeryci i renciści z terenu gminy, ale nie tylko. Klubowicze prowadzą własną kronikę, w której rejestrują ważne wydarzenia dla ich klubu.

Udział Klubu Seniora "Jutrzenka" w Festiwalu Zespołów Śpiewaczych w Jeziorku



Udział w projekcie

Gminny Ośrodek Kultury i Sportu w Łyszkowicach wziął udział w projekcie „Sieć na kulturę w podregionie skierniewickim”. GOKiS zostanie doposażony w cztery laptopy i dwa tablety, aby mógł w przyszłości prowadzić zajęcia i warsztaty z dziećmi jak i z dorosłymi. Ponadto pozyskany sprzęt będzie udostępniony mieszkańcom w GBP.

Prowadzono social media przez instruktorów:

- Strona internetowa: www.lyszkowice.naszgok.pl
- Facebook

Promocja gminy

Promocja gminy realizowana jest poprzez prezentację realizacji zadań na stronie internetowej www.lyszkowice.pl oraz informacji w lokalnych mediach. Poprzez stronę internetową na bieżąco informujemy mieszkańców o wydarzeniach i inwestycjach realizowanych na terenie gminy. W 2020 r. środki przeznaczone w budżecie na promocję gminy, w większości zostały wykorzystane na zakup maseczek dla mieszkańców gminy.

Wydano album prezentujący walory turystyczno –krajobrazowe Gminy Łyszkowice w nakładzie 110 egz. Zadanie sfinansowano ze środków Lokalnej Grupy Działania „GNIAZDO”.



PODSUMOWANIE

Szanowni Państwo !

Serdecznie dziękuję za zapoznanie się z opracowanym dokumentem obrazującym sytuację i przeobrażenia zachodzące w naszej gminie oraz perspektywy jej rozwoju na następne lata.

Przygotowane i przedstawione informacje w Raporcie o stanie gminy potwierdzają duży zakres zrealizowanych zadań i duże zaangażowanie pracowników urzędu i jednostek organizacyjnych gminy w codzienne wykonywanie swoich obowiązków w bieżącym załatwianiu spraw i potrzeb mieszkańców.

Dużo udało się nam wspólnie osiągnąć. Mam świadomość tego, jak wiele jeszcze przed nami do zrobienia.

Wielkim potencjałem dla naszej gminy jest położenie względem autostrady A2 i szlaku komunikacyjnego Warszawa – Łódź – Łowicz - Skierniewice - Brzeziny.

Wykorzystanie tego jest szansą na rozwój naszej gminy. Powstanie dużych powierzchni magazynowych to miejsca pracy ale i też wpływy z podatku do budżetu gminy.

Ważnym aspektem jest przygotowanie warunków ułatwiających aktywność zawodową rodziców wychowujących małe dzieci.

Powstanie żłobka na terenie Łyszkowic w nadchodzących latach służyć będzie temu celowi.

Należy kontynuować budowę budynku pod potrzeby opieki zdrowotnej. Powstanie drugiego ośrodka zdrowia w gminie zapewni lepszy i szybszy dostęp do usług zdrowotnych.

Sytuacja spowodowana panującą pandemią jeszcze bardziej uzasadnia potrzebę tej inwestycji.

Kolejnym ważnym wyzwaniem dla gminy są działania na rzecz ochrony środowiska oraz zapewnienie ciągłości dostawy wody. Doświadczenia z lat ubiegłych pokazują występujący coraz częściej deficyt wody. Budowa drugiej studni głębinowej w miejscowości Trzcianka podniesie bezpieczeństwo w tym zakresie dla odbiorców wody z tej stacji ujęć wody.

Te główne założenia na następne lata muszą mieć pokrycie w budżecie, jeżeli chcemy je zrealizować.

Dziękuję wszystkim pracownikom urzędu i jednostek organizacyjnych za zaangażowanie w wykonywanie zaplanowanych zadań w 2020 r. Wasza wiedza i doświadczenie są jednym z podstawowych czynników wpływających na tempo rozwoju naszej małej ojczyzny.

Dziękuję radnym za współpracę w 2020 r.

Dziękuję za współpracę Starostwu Powiatowemu w Łowiczu i Zarządowi Powiatowemu Dróg i Transportu w Łowiczu za realizację inwestycji drogowych w miejscowości Trzcianka i Łyszkowice, które zostały przyjęte i uzgodnione w poprzednich

latach. Szczególne słowa podziękowania składam za przeciwdziałanie rozprzestrzenianiu się COVID -19 składam sołtysom i strażakom ochotniczych straży pożarnych.

Czas pandemii w 2020 r. to także zmiany organizacyjne w placówkach oświatowych. Dostosowanie ich funkcjonowania w związku z zaistniałymi warunkami wymagało szczególnych umiejętności. Dziękuję dyrektorom szkół i nauczycielom oraz pracownikom obsługi za zaangażowanie w kształcenie dzieci i uczniów w ciężkim okresie spowodowanym pandemią.

Dziękuję wszystkim osobom zaangażowanym w organizację życia publicznego w naszej gminie

Z wyrazami szacunku
Wójt Gminy Łyszkowice
/-/Adam Ruta